

63-78
22/1/93

ଉତ୍କଳ ପ୍ରସଙ୍ଗ

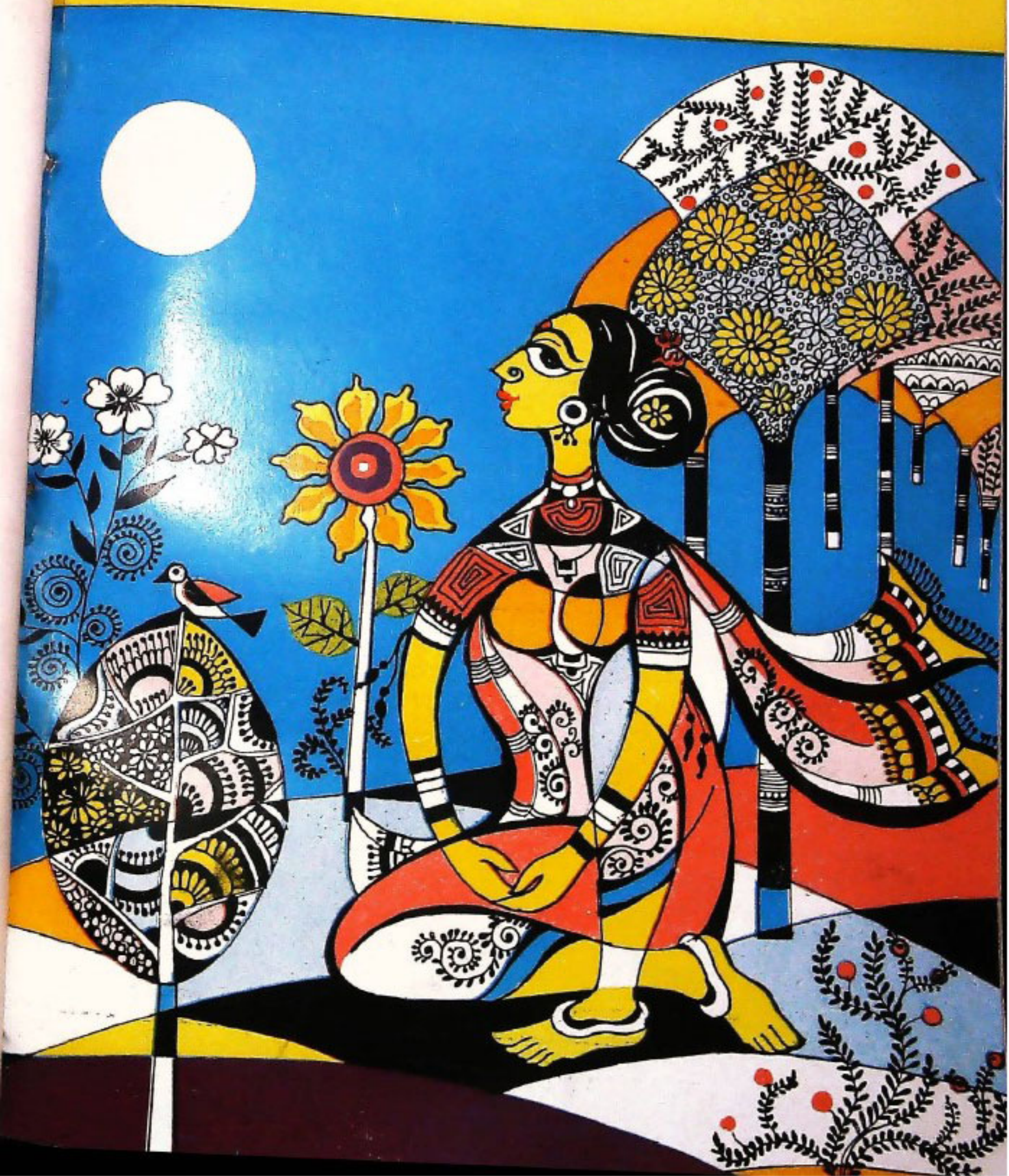

ପଦ୍ମଶ୍ରୀ ବିଧାନ ସଭାର ବଳେଟ ଅଧିବେଶନ
 ଉଦ୍‌ଘାଟନ କରିବା ନିମନ୍ତେ ରାଜ୍ୟପାଳ
 ଶ୍ରୀ ବି. ଡ଼ି. ଶର୍ମା ସାହସଚି ଶ୍ରୀ ସତ୍ୟପ୍ରିୟ
 ମହାନ୍ତିଙ୍କ ସହରେ ବିଧାନ ସଭାକୁ ଯାଇଛନ୍ତି



ମୁଖ୍ୟମନ୍ତ୍ରୀ ଶ୍ରୀ ନୀଳମଣି ରାଉତରାୟ ୧୯୭୯
 ଜାନୁଆରୀ ୪ ତାରିଖ ଦିନ ଭୁବନେଶ୍ୱରଠାରେ
 ରତନ ଦୁର୍ଦ୍ଦିହାନ ସ୍ତମ୍ଭ କାର୍ଯ୍ୟାଳୟର ଶିଳାନିଧାସ
 କରୁଛନ୍ତି ।

ଉତ୍କଳ ପ୍ରସଙ୍ଗ

୧୯୭୯ ମାର୍ଚ୍ଚ
ପାଲ୍‌ଗୁନ/ଚୈତ୍ର
୧୯୦୦ ଶକାବ୍ଦ
୩୭ ଭାଗ: ଅଷ୍ଟମ ସଂଖ୍ୟା

ସୂଚୀପତ୍ର

ଶ୍ରୀ କୈଳାସ ଚନ୍ଦ୍ର ମିଶ୍ର ମୁଖ୍ୟ ସମ୍ପାଦକ	କାବ୍ୟ ଚରିତ୍ର ଓ ଶିକ୍ଷା ବ୍ୟବସ୍ଥା .. ୧
ଶ୍ରୀ ବିପିନବିହାରୀ ପଟ୍ଟନାୟକ ସମ୍ପାଦକ	ଆମ ଖାଦ୍ୟରେ ଭିଟାମିନ୍ .. ୫
ପ୍ରହରାଜ ଶ୍ରୀ ସତ୍ୟନାରାୟଣ ନନ୍ଦ ସହକାରୀ ସମ୍ପାଦକ	ଯୁବଶକ୍ତି ଓ ଧୂଳି .. ୯
ଶ୍ରୀ ବ୍ରଜମୋହନ ପଟ୍ଟନାୟକ ଶ୍ରୀ କିଶୋର ଚନ୍ଦ୍ର ବେହେରା ଶ୍ରୀ ସୁରେନ୍ଦ୍ର କୁମାର ପଟ୍ଟନାୟକ ସହଯୋଗୀ ସଂପାଦକ	ଆଲୋକ ପଥର ଯାତ୍ରା .. ୧୧
ଶ୍ରୀ ଶିବ ପାଣିଗ୍ରାହୀ ଓଡ଼ିଆ ଚିନ୍ତା	ସର୍ବମିତ୍ର ଆବଶ୍ୟକତା କାର୍ଯ୍ୟକ୍ରମ .. ୧୪
ଓଡ଼ିଶା ସରକାରୀ ମୁଦ୍ରଣାଳୟ, କଟକ ମୁଦ୍ରଣ	ଆମ ସାହିତ୍ୟରେ 'ଶ୍ରୀମତୀ' ବିଭାଗ .. ୧୭
ବାର୍ଷିକ ଦେୟ—ଟ ୧୦.୦୦ ଓଡ଼ିଆ—ଟ ୧.୦୦	ଆମର ଆଲୋଚନା କଳା : ଗୋଟିଏ ସ୍ୱେଚ୍ଛା .. ୧୯
	ପ୍ରାଚୀନ ମତରେ ଦୁର୍ଗ୍ଗ ଓ ଦୁର୍ଗ୍ଗଜାତ ପଦାର୍ଥ .. ୨୭
	'ଆପଣଙ୍କ ଯାତ୍ରା ଶୁଭ ହେଉ' .. ୩୧
	ସମ୍ବନ୍ଧ ଭରତ ଗଡ଼ିବା ପାଇଁ ନିଶା ନିବାରଣ ଅତ୍ୟନ୍ତ ଜରୁରୀ ୩୫
ଓଡ଼ିଶା ସରକାରଙ୍କ ବିଶିଷ୍ଟ ଚାର୍ଯ୍ୟ, ସରକାରୀ ସୋସାଲ ଓ ପ୍ରାଥମିକ ଦରକାରୀ ଚର୍ଚ୍ଚା ସଂକ୍ଷିପ୍ତ ବିବରଣ "ଉତ୍କଳ ପ୍ରସଙ୍ଗ"ରେ ପ୍ରକାଶିତ ହୋଇଥାଏ । ଏହା ବ୍ୟତୀତ ଅନେକ ବିଷୟ ସଂକ୍ଷିପ୍ତ ଆକାରରେ ପ୍ରଥମ ଏହି ପତ୍ରିକାରେ ପ୍ରକାଶ କରାଯାଇଥାଏ । ସେହି ବିଷୟରୁ ସମ୍ପୂର୍ଣ୍ଣ ଓ ଅନୁମୋଦିତ ମୂଳ ପାଠ କୋଣି ଭାବିବା ଉଚିତ ନୁହେଁ ।	ଦାନବୀର-ନା-ନିଦ୍‌ଶୋର .. ୩୭
	ଗାନ୍ଧିଜୀ ଓ ଶିଶୁ .. ୪୧
	ନିରନ୍ତର ଅଭ୍ୟୁଦୟ .. ୪୩
	କିଛି ପରିଚ୍ଛନ୍ନା .. ୪୫
	ବେଲଭର ଚିଠି .. ୪୯
'ଉତ୍କଳ ପ୍ରସଙ୍ଗ' ଓଡ଼ିଶା ସରକାରଙ୍କ ସୂଚନା ଓ ଲୋକ ସଂପର୍କ ବିଭାଗ ଚରଣରୁ ପ୍ରକାଶ ପାଇଥିଲେ ପୁଣ୍ୟ ଏହି ପତ୍ରିକାରେ ପ୍ରକାଶିତ ମତାମତ ଓ ଚିନ୍ତାଧାର ସବୁସତରଫେ ଓଡ଼ିଶା ସରକାରଙ୍କର କୋଣି ବୃତ୍ତିକାରୁ ହେବନାହିଁ ।	ଓଡ଼ିଶା ବିଧାନ ସଭାରେ ଅର୍ଥମନ୍ତ୍ରୀଙ୍କ ବକ୍ତବ୍ୟ ଅଭିଭାଷଣ .. ୫୨

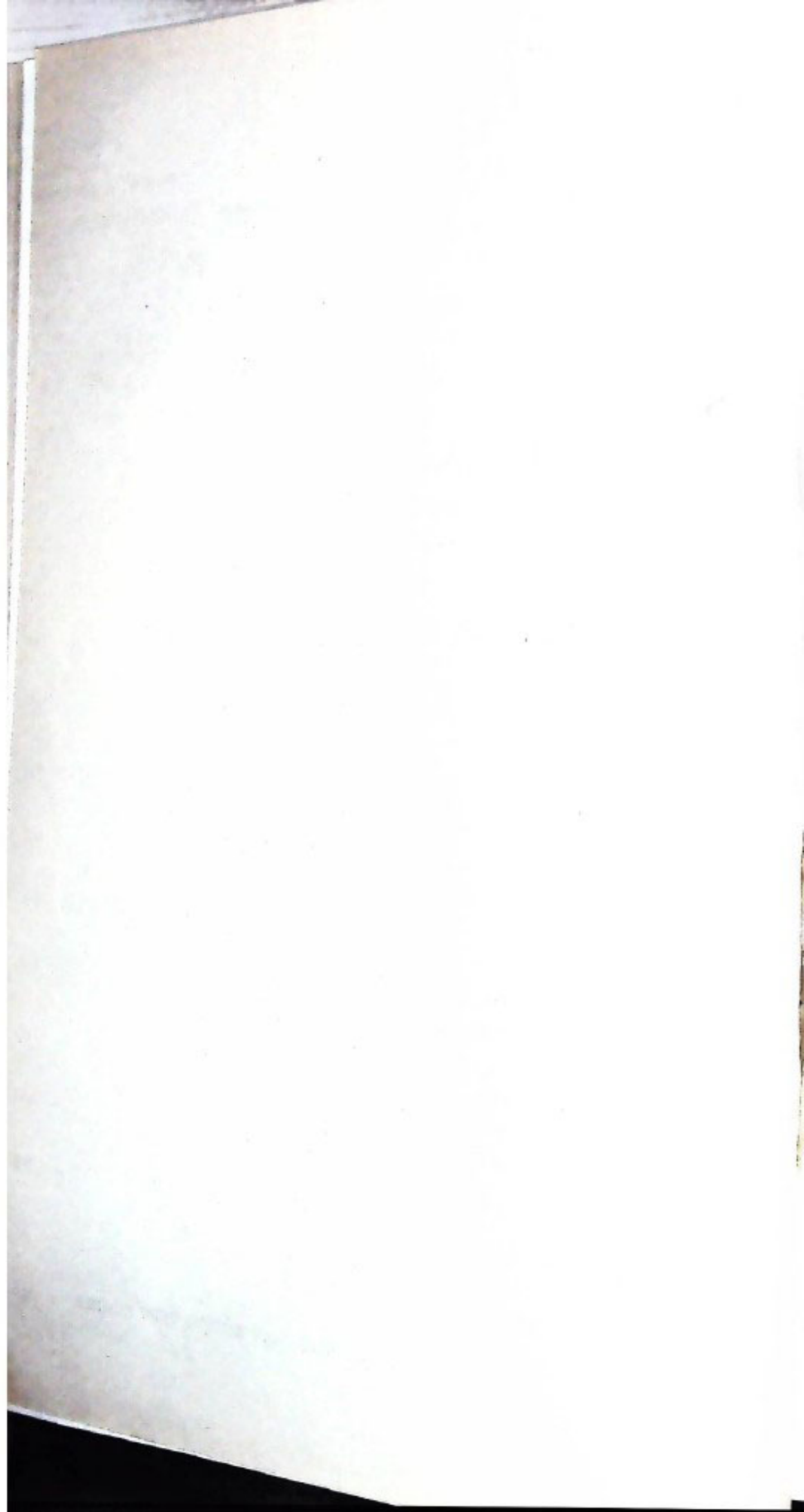

ଜାତୀୟ ଚରିତ୍ର ଓ ଶିକ୍ଷା ବ୍ୟବସ୍ଥା

ଶ୍ରୀ ଭୁବନାନନ୍ଦ ରାୟ

ସ୍ୱାର୍ଥକୁ ସାରଥୀ କରେ ଜାତି-ନନ୍ଦିଘୋଷର ପ୍ରଗତି ଅବଶ୍ୟ ବ୍ୟାହତ ହେବ-ସତ୍ୟ, ଧର୍ମ, ଶାନ୍ତି, ସଭାବ ଓ ସହଯୋଗିତାର ଅଭାବରେ ଜାତୀୟ ଚରିତ୍ର ହେବ କି-ଶୁକ ପରି ବାମ୍ବାହୀନ, ଉଦ୍ଦେଶ୍ୟହୀନ-ତେଣୁ ଆମର ପ୍ରଗତିକୁ ଅର୍ଥପୂର୍ଣ୍ଣ କରିବା ପାଇଁ ଶିକ୍ଷା ବ୍ୟବସ୍ଥାରେ ଆଶୁ ପରିବର୍ତ୍ତନ ଆବଶ୍ୟକ-ଭାରତୀୟ ସଂସ୍କୃତି ରିଭିଜ ଶିକ୍ଷା ଦ୍ୱାରା ଆମ ରାଷ୍ଟ୍ରର ଉଦ୍ଦିଷ୍ଟତା ବୈଷୟିକ ତଥା ଆଧ୍ୟାତ୍ମିକ ଦୃଷ୍ଟିରୁ ଉତ୍ତମତ ହେବ-ଏଥିପାଇଁ ପ୍ରଥମ ପଦକ୍ଷେପ ସ୍ୱରୂପ ଶିକ୍ଷାର୍ଥୀ ମାନଙ୍କୁ ଦେଶପ୍ରେମ ଓ ଜାତୀୟ ଚିନ୍ତାରେ ଉଦ୍‌ବୃତ୍ତ କରିବାକୁ ହେବ-ଆଜିର ଶିକ୍ଷା ଓ ସମାଜ ସଂପର୍କରେ ଗଭୀରତର ଚିନ୍ତା କରିବା ପାଇଁ ଏଇ ନିବନ୍ଧଟିର ଅବତାରଣା ।

ଶିକ୍ଷା ବର୍ଷ ସ୍ୱାଧୀନତା ପରେ ଆମେ ଆମର ଜାତୀୟ ଚରିତ୍ରର କୌଣସି ବୈଶିଷ୍ଟ୍ୟ ପାଇଁ ଗର୍ବ ବୋଧ କରିବା ଭଳି କିଛି ନାହିଁ । ଆମର ସ୍ୱଦ୍ୱର ଅତୀତ ନିଶ୍ଚୟ ଗୌରବମୟ ଥିଲା । କଳା, ସ୍ଥାପତ୍ୟ, ସାହିତ୍ୟ, ଦର୍ଶନ, ଆଧ୍ୟାତ୍ମିକତା ଆଦି ବହୁ କ୍ଷେତ୍ରରେ ଆମ ଦେଶ ଅତ୍ୟୁଚ୍ଚ ସୋପାନରେ ଆରୋହଣ କରିଥିଲା । କିନ୍ତୁ ଯେଉଁ ଗୁଣମାନଙ୍କ ଫଳରେ ତାହା ସମ୍ଭବ ହୋଇଥିଲା ତାହାକୁ ସ୍ମରଣ ନ କରି ଆମେ କେବଳ ସେହି ଗୌରବମୟ ଅତୀତକୁ ସ୍ମରଣ କରି ବେଳେ ବେଳେ ଆମ୍ଭ ସନ୍ତୋଷ ଲଭ କରିଥାଉ । ସ୍ୱାଭିମାନ, ସାଧୁତା, ଶୃଙ୍ଖଳା, ସମୟାନୁବର୍ତ୍ତତା, କର୍ମନିଷ୍ଠା, ପରିଶ୍ରମପରାୟଣତା ଓ ଦେଶ-ପ୍ରୀତି ଆଦି ଯେଉଁ ଗୁଣମାନ ଗୋଟିଏ ଜାତିକୁ ବଡ଼ କରେ ସେସବୁ ଆମ ଜାତୀୟ ଚରିତ୍ରରେ ପ୍ରତିଫଳିତ ହୋଇଛି କି ନା, ପୁଣି ଆମେ ଯେଉଁ ଅଗ୍ରଗତି କରୁଛୁ ତାହା ଦ୍ୱାରା ଆମ ଦୁରବସ୍ଥାର ଅବସାନ ଘଟିବକି ନା ତାହା ସମସ୍ତଙ୍କର ଚିନ୍ତାର ବିଷୟ ହେବା କଥା ।

ଅନେକେ ମନେକରନ୍ତି ଯେ ଜାତୀୟ ଚରିତ୍ରର ଦୀନତା ପାଇଁ ଆମର ଅର୍ଥନୈତିକ ଦୁରବସ୍ଥା ହିଁ ଦାୟୀ । ସମସ୍ତଙ୍କୁ ନିନୃତମ ସୁଖସୁବିଧା ଯୋଗାଇ ପାରିଲେ ଆମ ଗୁରିତ୍ରିକ ପରିବର୍ତ୍ତନ ଆସିବ । କିନ୍ତୁ ଅର୍ଥନୈତିକ ଦୁରବସ୍ଥା ଘୁଞ୍ଚାଇବା ଲାଗି ଜନସାଧାରଣଙ୍କଠାରେ ସଂକଳ୍ପ ଓ ଗୁରିତ୍ରିକ ବଳିଷ୍ଠତା ରହିବା ଆବଶ୍ୟକ । କିଛିଦିନ ପୂର୍ବେ ସମଗ୍ର ଭାରତରେ ଦାରିଦ୍ର୍ୟ ସୀମାରେଖାତଳେ ଥିବା ଲୋକଙ୍କ ସଂଖ୍ୟା

ଥିଲା ଶତକଡ଼ା ୪୦ ଓ ଏବଂ ତାହା ବୃଦ୍ଧି ପାଇ ଏବେ ଶତକଡ଼ା ୬୦ ହୋଇଛି ବୋଲି କୁହା ଯାଉଛି, ପୁଣି ଓଡ଼ିଶାରେ ଏହା କିଛି ଦିନ ପୂର୍ବେ ଶତକଡ଼ା ୬୫ ଥିଲା ବେଳେ ଏବେ ଶତକଡ଼ା ୮୮ ରେ ପହଞ୍ଚିଲାଣି ବୋଲି କୁହାଯାଉଛି । ଆମେ ଏହି ହାରରେ ଅଗ୍ରଗତି କଲେ ଆମର ଜାତୀୟ ଆର୍ଥିକ ସୁଜ୍ଞତା କେବେ ଆସିବ କହିବା କଷ୍ଟକର ଏବଂ ଏହା ଉପରେ ଯଦି ଜାତିର ଗୁରିତ୍ରିକ ପରିବର୍ତ୍ତନ ନିର୍ଭର କରୁଥାଏ ତାହା କେବେ ଆସିବ କହିବା ତତୋଽଧିକ କଷ୍ଟକର । ପୁଣି ଯେଉଁମାନଙ୍କ ପାଖରେ ଆର୍ଥିକ ସୁଜ୍ଞତା ଅଛି ସେମାନେ ଯେଉଁ ସାମାଜିକ ବ୍ୟବହାର ପ୍ରଦର୍ଶନ କରୁଛନ୍ତି ତାହା କଣ ଭଲ ଚରିତ୍ର-ବରାଦ ପରିଗଣ୍ୟ ?

କିଛିଦିନ ତଳେ ପଞ୍ଚିତେରୀ ଆଶ୍ରମର ଶ୍ରୀମା ବଞ୍ଚି-ଥିଲାବେଳେ ତାଙ୍କୁ କେତେକ ସାମାଜିକ ଅନ୍ୟ କେତେକ ପ୍ରଶ୍ନ ଭିତରେ ପଚାରିଥିଲେ, ସ୍ୱାଧୀନତା ପରେ ଆପଣ ଭାରତୀୟମାନଙ୍କଠାରେ ସବୁଠାରୁ ବଡ଼ ଭ୍ରୁତି କଣ ଲକ୍ଷ୍ୟ କରୁଛନ୍ତି ? ସେ ଗୋଟିଏ ଶବ୍ଦରେ କହିଥିଲେ **Insincerity** ବା ନିଷ୍ଠାହୀନତା । ସମସ୍ତେ ସ୍ୱୀକାର କରିବେ ଯେ ଏହା ଆମ ଜାତୀୟ ଜୀବନର ସର୍ବୋଚ୍ଚ ଦୋଷ । ସାନ ଠାରୁ ବଡ଼ ପର୍ଯ୍ୟନ୍ତ ସବୁ ମହଲରେ ଏହା ଲକ୍ଷ୍ୟ କରିହେବ । ଯେ କୌଣସି ଅର୍ଥସବୁ ପ୍ରବେଶ କର ଦେଖିବ ବହୁ ଭାଗ କର୍ମରୁ ଶ୍ଯାନରେ ଅନୁପସ୍ଥିତ ଥିବେ ବା ଉପସ୍ଥିତ ଥିଲେ ବି ନିଜ କାମ ଛଡ଼ା ଅନ୍ୟ କାମରେ ରତ

ଅବେ । ଶିକ୍ଷକ ପାଠ ପଢ଼ାଇ ନାହିଁ, ଶ୍ରମିକ କାମ କରୁ ନାହିଁ, ଶିକ୍ଷାନୁଷ୍ଠାନରେ ଅସାଧି, ବଳ କାରଖାନାରେ ଧର୍ମପତ୍ର । ଶ୍ରମିକ ଯଥେଷ୍ଟ କାମ କରୁନାହିଁ ବୋଲି ଉପାଦାନ ହୁଏ ପାଇଛି । ଜଣେ ତାପାଳୀ ବିଶେଷଜ୍ଞ କହୁଥିଲେ ରାଜରକେଲରେ ଯେତିକି ଉପାଦାନ ହେଉଛି ସେତକ ବ୍ୟବସ୍ଥା କରିବାକୁ ୮,୦୦୦ ଲୋକ ଦରକାର ହୁଅନ୍ତେ କିନ୍ତୁ ସେଠାରେ ୪୦,୦୦୦ ଲୋକ ନିଯୁକ୍ତ ହୋଇଛନ୍ତି, ଯାହା ଫଳରେ ଉତ୍ପାଦନ ଦର ବୃଦ୍ଧି ହେଉଛି । ଦୈନିକ ଶ୍ରମିକ ମୁଦ୍ରା ଅର୍ଜନ ପାଇଁ ସରକାରୀ ସାହାଯ୍ୟ ନେଇ ଉତ୍ପାଦନ ଆବଶ୍ୟକତାରେ ବିକଳ କରିବାକୁ ପଡୁଛି । ନିଷ୍ପା-ହାନିକାର ପ୍ରମାଣ ଏହିଭଳି ବହୁ କ୍ଷେତ୍ରରେ ଲକ୍ଷ୍ୟ କରି-ହେବ । କୌଣସି କାମର ସଠିକ ପରିଦର୍ଶନ ମଧ୍ୟ ହେଉ ନାହିଁ । ଜିଏ ହେବାରେ ତତ୍ତ୍ୱ କର୍ମଚାରୀଙ୍କ କାମକୁ ତନୁ କରି ନାହିଁ, କିଏ ବା ତଳ ନମଗୁରାଙ୍କ ଯୁନିୟନକୁ ତୁରି କାହାକୁ କିଛି କହୁ ନାହିଁ, ଆଉବା ବିଏ ବି ପଇସା ଲଘୁରି ନ ହେଲେ କାମ କରୁନାହିଁ । ଅଧ୍ୟାପକ କହୁଛି ଉର୍ଦ୍ଧ୍ୱନିୟମର ତ ଧରାବନ୍ଧା ଲଘୁରି ରହୁଛି, ସେ ବୋନାକ ରହି କାହିଁକି କାମ କରିବ । ଆଉ ଜିଏ କହିଲ ଆଉ. ଏ. ଏସ୍ ବା ଆଇ. ପି. ଏସ୍. କର୍ମଚାରୀଙ୍କୁ ଏତେ ପ୍ରତିଷ୍ଠା ମିଳିବ, ଏତେ ପାଠ ପଢ଼ି କରି ଡାକ୍ତରଙ୍କୁ, ଉର୍ଦ୍ଧ୍ୱ-ନିୟମ ବା ଅଧ୍ୟାପକଙ୍କୁ ମିଳିବ ନାହିଁ । ସେହିମାନେ ଦେଶକୁ ଉଦ୍ଧାର କରନ୍ତୁ । ସେ କାହିଁକି ତାହାର ସବୁ-କିଛି ଦେଇ ରୋଗୀ ସେବା କରିବ, ବନ୍ଧୁ ବାଡ଼ କାମ କରିବ ବା ଛାତ୍ରଙ୍କୁ ପଢ଼ାଇବ । ଅନ୍ଧ ବହୁତେ ସମସ୍ତେ ତାଙ୍କ ଅର୍ଥନୈତିକ ଅବସ୍ଥାରେ ଅସନ୍ତୁଷ୍ଟ । ଅଭିଯୋଗ ଯେ ସମାଜ ତାଙ୍କୁ ବଡ଼ ଅପୁକ୍ଷାରେ ରଖିଛି । ସମାଜ ତ ତାଙ୍କୁ ପସନ୍ଦ ନାହିଁ, ସେ କାହିଁକି ସମାଜର ସ୍ୱାର୍ଥ ଦରକାରରେ ଚେଷ୍ଟିତ ହେବ । ଏହିଭଳି ସବୁଆଡ଼େ ହା ହତାଶ ରାବ । ଏହି ଅସନ୍ତୁଷ୍ଟ ଗୋଷ୍ଠୀ ହାତରେ ସମାଜର ଅବସ୍ଥା ବଦଳିବ କିପରି ତାହା ଏବେ ବଡ଼ ପ୍ରଶ୍ନ ।

ଦେଶ ଦିନ ଯାଇନାହିଁ, ଆମ ଦେଶ ରାଜା ରାଜୁଡ଼ାଙ୍କ ଦେଶ ଥିଲା । ଦେଶ ରାଜା ନ ଥିଲେ କିନ୍ତୁ ତାଙ୍କର ତାଳକମଳପୂର୍ଣ୍ଣ ଜୀବନ ଓ ହାବଭାବ ଲୋକଙ୍କ ଆଖି ଝଲସାଉ ଦେଉଥିଲା । ରାଜାଙ୍କ ହାତରେ କ୍ଷମତା କେନ୍ଦ୍ରୀକୃତ ଥିବାରୁ ସମସ୍ତେ ତାଙ୍କ ପାଖକୁ ଦୌଡ଼ୁଥିଲେ । ଆଜି ଯେମିତିମାନେ ବିଭିନ୍ନ କ୍ଷେତ୍ରରେ କର୍ମଚାରୀ ହେଉଛନ୍ତି ତାଙ୍କ ଭିତରେ ସେହି ମନୋବୁଦ୍ଧି ବାସ୍ୟ କରୁଛି । ନିଜ ବ୍ୟକ୍ତିଗତ ଅଭିଜ୍ଞତାରୁ ଗୋଟିଏ କଥା କହେ । ଆମେରିକା ଯିବା ପୂର୍ବରୁ ମୋତେ ପାସପୋର୍ଟ ପାଇଁ କଲିକତାରେ ପାସପୋର୍ଟ ଅଫିସର ଓ ଭିସା ପାଇଁ ଆମେରିକୀୟ ଭିସା ଅଫିସର ଯିବାକୁ ପଡ଼ିଥିଲା । ପାସପୋର୍ଟ ଅଫିସ ସାମାନ୍ୟ ଡୋକ୍ସ ପାଇଁ ମୋତେ ବହୁବାର ଦରଦାଲରେ କିନ୍ତୁ ଭିସା ଅଫିସରେ ପହଞ୍ଚିଲେ କ୍ଷଣିକେ କଣେ ସହାୟ୍ୟ ବଦଳରେ ଆସି ପସ୍ତୁଲରେ (May I help you) ସାକର ଅଭ୍ୟର୍ଥନା କହିବ ବସାଇବାର ତକ୍ଷ ମିଳିବ ପରେ ହିଁ ଯାହା ମୋ ପାଇଁ କରିବାର କଥା ତାହା କରିଦେଇ ମୋତେ ବିଦାୟ ଦେଲେ । ଆମେରିକାର ଯେ କୌଣସି ଦସ୍ତରକୁ ଯାଅ

ଜଣେ କେହି ଆସ ମୁଁ ସାହାଯ୍ୟ କରିପାରେ କି ପଛକୁ ତୁମକୁ ଦସ୍ତର ଭିତରକୁ ସ୍ୱାଗତ କରିବେ ଏବଂ ଅଳ୍ପ କେତେ ମିନିଟ୍ରେ ହେବା ନ ହେବା କଥା କହି ସାଦରେ ବିଦାୟ ଦେବେ । କୌଣସି ଦସ୍ତରରେ କୌଣସି କର୍ମଚାରୀ ନିରର୍ଥକ ଗପ କରିବାର ମୁଁ କେବେ ଲକ୍ଷ୍ୟକରି ନାହିଁ । ଆମ ଦସ୍ତର-ମାନଙ୍କରେ ତାହା ହୋଇ ପାରିବ ନାହିଁ କାହିଁକି ?

ଦୁର୍ନୀତି ଆମ ଜୀବନର ବହୁ କ୍ଷେତ୍ରରେ ପ୍ରବେଶ କଲଣି ବହୁ ସ୍ଥାନରେ ବ୍ୟାଙ୍କ ରଖି ଆଣିଲ ବେଳେ ମଧ୍ୟ ଉତ୍କୋଚ ଦେଲେ ଯାଇଁ ରଖି ମିଳୁଛି । ଏହା ଯଦି ହେଉଥାଏ ବ୍ୟାଙ୍କ କର୍ମଚାରୀ ପ୍ରାୟ ଭାବୁଛି ଯେ ବ୍ୟାଙ୍କ ଖଣ୍ଡକ ତାର ନିଜସ୍ୱ କର୍ମଚାରୀ ଏବଂ ଯେଉଁ ଲୋକ ଉତ୍କୋଚ ଦେଉଛି ସେ ଏହାକୁ ମୁଣ୍ଡ ପାତି ସହି ନେଉଛି । ଗରିବ ଲୋକ ତାର ଉତ୍ତମ କାମ ପାଇଁ ଶତକଡ଼ା ୯ । ୧୦ ହାର ସୁଧରେ ଟଙ୍କା ଧାର ନେବ । କରଜ ପାଇବା ପାଇଁ ଦଶ-ପନ୍ଦର ଅର ଦୌଡ଼ି ଥିବ ଓ ସେଥିରେ କିଛି ଖର୍ଚ୍ଚ କରିଥିବ । ସୁଧ ଅସର ସହିତ ରଖି ସୁଝିବ । ଏଭଳି ଲୋକହିତକର ଯୋଜନାରେ ଦୁର୍ନୀତିର ଦ୍ୱାର ଯେତିକି ଖୋଲ ରହିବ ପ୍ରଗତିର ପଥ ସେତିକି ରୁଦ୍ଧ ହୋଇଯିବ । ଗରିବ ଲୋକ ଠାରୁ ଯେଉଁ ଲୋକ ଲୁଣ୍ଠିଆ କରିବ ସେ କେତିକି ହୃଦୟ-ହୀନ ହୋଇଥିବ ! କର୍ମଚାରୀଙ୍କ ଭିତରେ ଆମେ କିପରି ହୃଦୟବନ୍ଧା ଅଣାଇ ପାରିବା । ଆମ ଶିକ୍ଷା କରିଆରେ ଆମେ ଏଭଳି କିଛି ଶିଖାଇ ନାହିଁ ଯାହା ଫଳରେ ପର ଦୁଃଖ ପ୍ରତି ଜଣେ ସଂବେଦନଶୀଳ ହୋଇ ପାରିବ ।

ଧର୍ମପତ୍ର, ବିଶୋଭ, ଅନଶନ ଆମ ଜୀବନର ନିତି ଦିନିଆ କଥା ହୋଇ ଗଲଣି । ରାଜ୍ୟାଳୀ ବୃତ୍ତିସ ସରକାର ବିରୁଦ୍ଧରେ ସଂଗ୍ରାମ କଲବେଳେ ଆଲନ ଅମାନ୍ୟ କରିବାକୁ ସମସ୍ତଙ୍କୁ ଡାକରା ଦେଉଥିଲେ । ଏ ସବୁ କରିବାର ଆବଶ୍ୟକତା ଥିଲା, କିନ୍ତୁ ବର୍ତ୍ତମାନ କୌଣସି ଅନୁଷ୍ଠାନ ବିରୁଦ୍ଧରେ ସାମାନ୍ୟ ଆପଣି ଅଭିଯୋଗ ଥିଲେ ଏ ସବୁର ଆଶ୍ଚର୍ଯ୍ୟ ନିଆ ଯାଉଛି । ଏପରିକି ସରକାର ବିରୁଦ୍ଧରେ କୌଣସି କଥାରେ ଅଭିଯୋଗ ଥିଲେ ବସ ପୋଡ଼ିବା, ରେଲ ସୁଇଚ ଉଠାଇବା, ଅନ୍ୟ ସରକାରୀ ସଂପତ୍ତି ନଷ୍ଟ କରିବା ଆମର ଦୈନନ୍ଦିନ ଘଟଣା ହେଉଛି । ସରକାରୀ ସଂପତ୍ତିତା ଯେପରି ପରଦେଶୀ ଶାସକର ସଂପତ୍ତି । ତାକୁ ନଷ୍ଟ କଲେ ଯେପରି ଆମ ସରକାର ବିରୁଦ୍ଧରେ ପ୍ରତିଶୋଧ ନେଇ ପାରିବ । ରେଲରେ ଯାଉଥିବା ଲୋକ ମରିଗଲେ ବା ଖଣ୍ଡିଆ ଖାବରା ହୋଇଗଲେ ତାଙ୍କୁ ବାବୀ ହାସଲ ହୋଇଯିବ । ସର୍ବସାଧାରଣଙ୍କ ଧନ ଜୀବନ ପ୍ରତି ବିରୁଦ୍ଧତା ସୁସ୍ଥନାଗରିକତାର ଲକ୍ଷଣ ନୁହେଁ । ଏ ସଂପର୍କୀୟ ବାୟୁ ବୃଦ୍ଧୋଧ ଆମେ କେଉଁଠାରେ ଲୋକଙ୍କୁ ଶିଖାଇ ପାରିବା ?

ବର୍ତ୍ତମାନ ଯାହା ଦେଖା ଯାଉଛି ଯେଉଁଠାରେ କୌଣସି ଶ୍ରମିକ ବା କର୍ମଚାରୀ ଗୋଷ୍ଠୀ ସଂଗଠିତ ସେମାନେ ଏହି ଧର୍ମପତ୍ର ବା ବିଶୋଭ କରିଆରେ ଅଧିକ ଦରମା,

ବୋନସ ବା ମଜୁରି ହାସଲ କରିବାରେ ସମ୍ପନ୍ନ ହୋଇ ପାରୁଛନ୍ତି । କିନ୍ତୁ କୃଷି ଶ୍ରମିକ ସଂଗଠିତ ହୋଇପାରୁ ନାହିଁ ବୋଲି ସେ ତାର ଦାବୀ ହାସଲ କରି ପାରୁ ନାହିଁ, ଯଦିଓ ତାର ପରିଶ୍ରମରେ ସମସ୍ତେ ଜୀବନ ନିର୍ବାହ କରୁଛନ୍ତି । ଏପରିକି ବ୍ୟାଙ୍କ, ଜୀବନ ବୀମା କର୍ମଚାରୀ ମାନେ ତାଙ୍କରି ଯୋଗ୍ୟତାସଂପନ୍ନ ଅନ୍ୟ କର୍ମଚାରୀଙ୍କ ତୁଳନାରେ ଅଧିକ ପାଉଥିଲେ ମଧ୍ୟ ଅଧିକ ଦରମା ପାଇଁ ଧର୍ମଘଟ କରିବାକୁ ପସାର୍ପଦ ହେଇ ନାହାନ୍ତି । ଶୁକ୍ରି ଟିଏ ପାଇବା ପାଇଁ ଜଣେ କିପରି ଅସ୍ତବ୍ୟସ୍ତ ହୋଇ ଉଦ୍ୟମ କରୁଛି କିନ୍ତୁ ଶୁକ୍ରିଟିଏ ପାଇଗଲ ପରେ ଆମେ ବିରୁଦ୍ଧ କରୁ ନାହିଁ ଆମଭଳି ବା ଆମ ଠାରୁ ହାନି ଆଉ ଯେଉଁ ନଥିବାରୁମାନେ ଅଛନ୍ତି ସେମାନଙ୍କର ଅବସ୍ଥାର ଉନ୍ନତି କିପରି ପଡ଼ିବ ।

ଆମେ ଗାନ୍ଧିଜୀଙ୍କ ଦେଶରେ ବସ୍ତୁତାରେ ଶ୍ରେଣୀ-ବିହୀନ ସମାଜ କଥା କହୁ । କିନ୍ତୁ ଆମ ସାଧାରଣ ଜୀବନରେ ଏତେ ମାତ୍ରାରେ ଶ୍ରେଣୀ ଚେତନା ରହିଛି ତାହା ଭାବିଲେ ଆଶ୍ଚର୍ଯ୍ୟ ବୋଧହେବ । କେତେକ ବିଦେଶୀ ରାଷ୍ଟ୍ରରେ ଟ୍ରେନ, ବସ, ସିନେମା ହଲ ଆଦିରେ କୌଣସି ଶ୍ରେଣୀ ରଖା ଯାଇ ନାହିଁ । ସେସବୁ ଉଠାଇ ଦେଲେ ଆମର କଣ ଅସୁବିଧା ହେବ ବୁଝା ପଡ଼ୁ ନ ଥିଲେ ମଧ୍ୟ ତାହା ରହୁଛି । କେବଳ ଧନୀ ବରିଦ୍ର ବିଭେଦ ନୁହେଁ ବହୁ ପ୍ରକାର ବିଭେଦ ଆମ ସମାଜରେ ରହିଛି । ଜାତି, ଧର୍ମ, ସଂପ୍ରଦାୟ, ପ୍ରାଦେଶିକତା ଆଦି ନାନା ଦୃଷ୍ଟିରୁ ଆମର ସମାଜ ସତ୍ୟା ବିଭକ୍ତ । ଆମେ ଯେଉଁ ଭଳି ଭାବେ ଏ ସବୁକୁ ସମାଧାନ କରିବାକୁ ଯାଉଛୁ ତାହା ବେଳେ ବେଳେ ବିଭେଦକୁ ଆହୁରି ତୀବ୍ରତର କରୁଛି । ଭାଷା ଭିତ୍ତିରେ ପ୍ରଦେଶ ସୃଷ୍ଟି ହେଲେ ଶିକ୍ଷାଗତ, ସାଂସ୍କୃତିକ ଓ ଶାସନ ଗତ ସୁବିଧା ଲାଗି । କିନ୍ତୁ କାର୍ଯ୍ୟ କ୍ଷେତ୍ରରେ ତାହା ଅଧିକ ପ୍ରାଦେଶିକ ମନୋଭାବ ସୃଷ୍ଟି କରୁଛି । ପ୍ରତି ଭାଷାଭାଷୀ ଲୋକଙ୍କ ପାଇଁ ଶିକ୍ଷାଗତ ଓ ସାଂସ୍କୃତିକ ଅଭିବୃଦ୍ଧି ପାଇଁ ଅନ୍ୟ ଭାବେ ବ୍ୟବସ୍ଥା ରଖି ଅଷ୍ଟ୍ରେଲିଆର ସରକାରଣା ଦ୍ଵାରା ଯେପରି ପ୍ରଦେଶ ମାନଙ୍କର ସୀମା ସରହଦ ନିର୍ଣ୍ଣୟ କରା ଯାଇଛି ତାହା କରିଥିଲେ କଣ କ୍ଷତି ହୋଇ ଥାଆନ୍ତା ! ଏପରିକି ଗୋଟିଏ ପ୍ରଦେଶ ଭିତରେବି ନାନା କାରଣରୁ ଆଞ୍ଚଳିକ ମନୋଭାବ ସୃଷ୍ଟି ହେଉଛି । ଅନେକ ଅପବ୍ୟୟ ଏଡ଼ାଇ ସବୁ ଲୋକଙ୍କ ପାଇଁ ଶିକ୍ଷାଗତ ଓ ଅର୍ଥନୈତିକ ଯୋଜନା କଲେ ଓ ଶାସନଗତ ବିକେନ୍ଦ୍ରିକରଣ କଲେ ଏ ମନୋଭାବ ସୃଷ୍ଟି ହୁଅନ୍ତା ନାହିଁ ।

ରାଷ୍ଟ୍ରୀୟ ଶିକ୍ଷାପଦ୍ଧତିରେ ଯେଉଁ ଉଦ୍ଦେଶ୍ୟ ଲିପି-ବଦ୍ଧ କରା ହୋଇଛି ତାହା ଭିତରେ ଗୋଟିଏ ବଡ଼ କଥା ହେଉଛି ବାଳକ ମାନଙ୍କ ଭିତରେ ଦେଶ ପ୍ରୀତି ଭାବନା

ସୃଷ୍ଟି କରିବା । ଦେଶ ପ୍ରୀତି ଅଭାବରୁ ଛାତ୍ରମାନେ ଯେତେବେଳେ ଇଚ୍ଛା ସେତେବେଳେ ଧର୍ମଘଟ କରୁଛନ୍ତି, କୌଣସି ଅନୁଶାସନ ବା ଶୁଖିଲା ଭିତରେ ଆବଦ୍ଧ ହୋଇ ରହିବାକୁ ଚାହୁଁ ନାହାନ୍ତି । ଯେଉଁ ବିଶ୍ଵଖଳା ଆମେ ଶିକ୍ଷାନୁଷ୍ଠାନମାନଙ୍କରେ ଦେଖୁଛୁ ପରବର୍ତ୍ତୀ ଜୀବନରେ ସେହି ଅନୁଶାସନହୀନତା ଯୁବଗୋଷ୍ଠୀ ମଧ୍ୟରେ ଉଷ୍ଣ କରୁଛି । ସବୁ ଗାଁରେ ସବୁ ଲୋକେ ଦୁଇ ଓଜା ଖାଇବାତ ଦୂରର କଥା, ଅନେକ ଗାଁରେ ଭଲ ପିଇବା ପାଣି ଚୋପାଏ ପାଇବା ସମ୍ଭବପର ହୋଇ ପାରୁ ନ ଥିବା ବେଳେ ପିଲାଏ କେଉଁଠି ସାଇକେଲ ଷ୍ଟାଣ୍ଡ ପାଇଁ ବା କେଉଁଠି ଛାତ୍ରାବାସ କୋଠରୀରେ ପଂଖା ଲଗାଇବା ପାଇଁ ଧର୍ମଘଟର ଆଶ୍ରୟ ନେଉଛନ୍ତି । ଚରିତ୍ର ଗଠନ ପାଇଁ ଅପରିହାର୍ଯ୍ୟ ହେଉଥିବା ନୈତିକ ଓ ଆଧ୍ୟାତ୍ମିକ ଶିକ୍ଷାର ବ୍ୟବସ୍ଥା ନାହିଁ ବୋଲି ଆମର ଯୁବ ଶକ୍ତି ଛାତ୍ର ଜୀବନରେ ତଥା ପରବର୍ତ୍ତୀ ଜୀବନରେ ଦାୟିତ୍ଵହୀନ ବ୍ୟବହାର ପ୍ରଦର୍ଶନ କରୁଛନ୍ତି । ପିଲା ଶିକ୍ଷକ ପାଖରେ ମାତ୍ର ଛଅ ସାତ ଘଣ୍ଟା ରହୁଛି ଓ ବାକି ସମୟ ପରିବାରରେ ତଥା କରୁଥିବା ସମାଜରେ ରହୁଛି ବୋଲି ସେ ବିପଥଗାମୀ ହେଉଛି । ଏହା କହି ଶିକ୍ଷକ ତା' ଦାୟିତ୍ଵକୁ ମୁକ୍ତ ନ ହେଉ । ଆମକୁ ବ୍ୟବସ୍ଥା କରିବାକୁ ହେବ ଯେପରି ଛାତ୍ର ସମଗ୍ର ଦିନଟି ଶିକ୍ଷକଙ୍କ ସହିତ ରହିବ । ଛାତ୍ରର ଚରିତ୍ର ଗଠନ କରିବାରେ ସାହାଯ୍ୟ କରିବା ଲାଗି ଶିକ୍ଷକଙ୍କୁ ପ୍ରସ୍ତୁତ ହେବାକୁ ହେବ ଏବଂ ଏ ପ୍ରକାରର ପ୍ରସ୍ତୁତି ପାଇଁ ଶିକ୍ଷକଙ୍କୁ ସରକାରଙ୍କ ତରଫରୁ ସୁବିଧାସୁଯୋଗ ଦେବା ଦରକାର । ଯେପରି ଭଲ ରୂପେ ଛାତ୍ର ଜ୍ଞାନ ଆହରଣ କରିପାରିବ ଏବଂ ତାର ଜୀବନରେ ସୁନାଗରିକ ହୋଇ ପାରିବ ସେଥି ପାଇଁ ଶିକ୍ଷକ ତାର ସମସ୍ତ ସମୟ ଉପଯୋଗ କରୁ । ଯେଉଁ-ମାନଙ୍କର ଛାତ୍ର ପ୍ରତି ଓ ବିଦ୍ୟା ପ୍ରତି ଶ୍ରଦ୍ଧା ଥିବ ଏବଂ ଯେଉଁମାନଙ୍କର ବ୍ୟକ୍ତିଗତ ଚରିତ୍ର ନିର୍ମଳ ଥିବ ସେଭଳି ଲୋକଙ୍କୁ ଶିକ୍ଷାଦାନରେ ନିଯୁକ୍ତ କରାଯାଉ । ଯଦି କୌଣସି ଶିକ୍ଷାନୁଷ୍ଠାନରେ ଛାତ୍ରର ଚରିତ୍ର ଗଠନ ପାଇଁ ଏବଂ ତାର ଜ୍ଞାନ ଲାଭ ପାଇଁ ଶିକ୍ଷକ ଉପଯୁକ୍ତ ବାୟୁମଣ୍ଡଳ ସୃଷ୍ଟି ନ କରି ପାରିଲ, ସେଭଳି ଶିକ୍ଷକଙ୍କୁ ଅନ୍ୟ କାମରେ ନିଯୁକ୍ତ କରାଯାଉ ବା ଦରକାର ପଡ଼ିଲେ ଅସ୍ଥାୟୀ ଭାବେ ଉଚ୍ଚ ଶିକ୍ଷାନୁଷ୍ଠାନ ବଦଳ କରି ଦିଆଯାଉ । କାରଣ ଶିକ୍ଷା ବ୍ୟବସ୍ଥା ନ ଥିବାଠାରୁ କୃତ୍ରିମ ସମାଜ ପାଇଁ ଅଧିକ କ୍ଷତିକାରକ । ଏଥିପାଇଁ ଆବଶ୍ୟକ ଉପଯୁକ୍ତ ଶିକ୍ଷକ ଟ୍ରେନିଂ ଓ ପ୍ରକୃତ ଶିକ୍ଷକ ବାଛିବା ଲାଗି ଉପଯୁକ୍ତ ଅନୁଷ୍ଠାନ । ଶିକ୍ଷକ ଅରେ ନିଯୁକ୍ତ ହେଲ ପରେ ଜୀବନ ପାଇଁ ପାସପୋର୍ଟ ପାଇଗଲ ଅନ୍ତତଃ ସେ ଯେପରି ଏହା ମନେ ନ କରୁ । ତାର କାର୍ଯ୍ୟଦକ୍ଷତା ନିରୂପଣ କରିବା ଲାଗି ଉପଯୁକ୍ତ ପରିଦର୍ଶନ ବ୍ୟବସ୍ଥା କରାଯାଉ । ଏ ଦିଗରେ ସମସ୍ତେ ଚିନ୍ତା କଲେ ଆମେ ଶିକ୍ଷାକୁ ଜାତୀୟ ଚରିତ୍ର ଗଠନର ମାଧ୍ୟମ ରୂପେ ସଂଗଠିତ କରି ପାରିବା ।

ନିର୍ଦ୍ଦେଶକ, ଛାତ୍ରମଙ୍ଗଳ
ବାଣୀବିହାର, ଭୁବନେଶ୍ଵର



ସୁପର ୭୭୭

ମଇଳାର ଶତ୍ରୁ, ଶୁଭ୍ରତାର ଶକ୍ତି

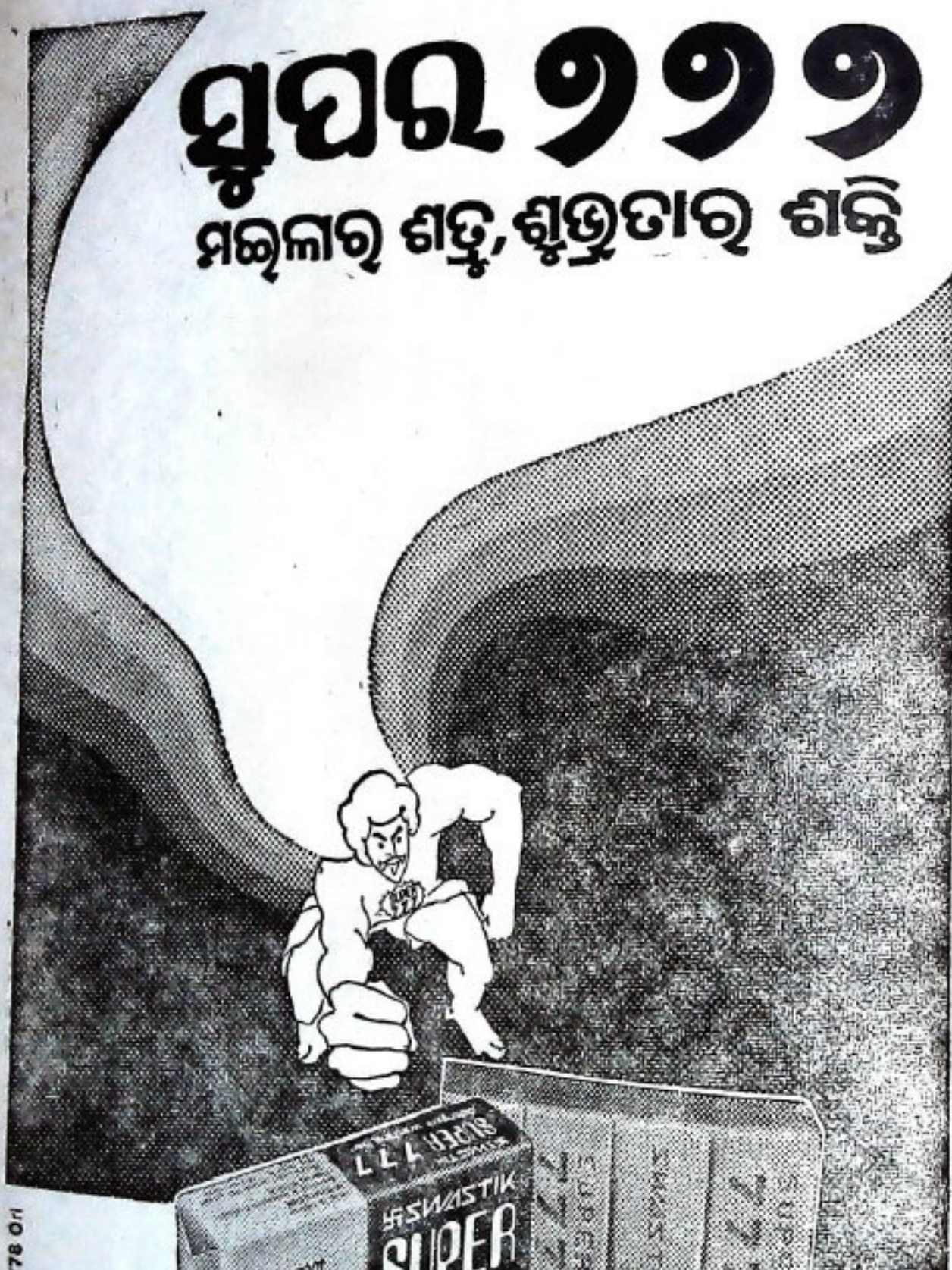

Shippl dm. 15A/78 On

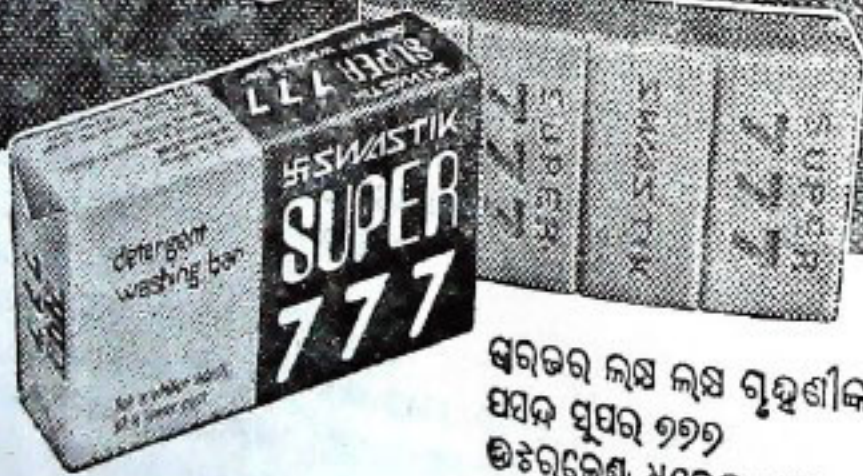

ଭରତର ଲକ୍ଷ ଲକ୍ଷ ଗୃହଣୀକର
 ପସନ୍ଦ ସୁପର ୭୭୭
 ଭିଟରକେଣ୍ଡା ଧୁଲେଇ ବାର
 ପରସାବଜାରୁ, ଶୁଭ୍ରତାବଜାରୁ

ଆମ ଖାଦ୍ୟରେ ଭିଟାମିନ୍

କୁମାରୀ ପ୍ରେମଲତା ପଣ୍ଡା

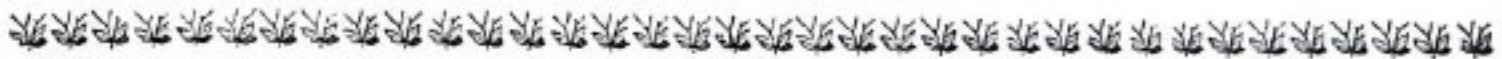

ଆମ ଖାଦ୍ୟ ପୁରାଣରେ ଅନୁକୃତ ବହୁ ବୋଲି କୁହାଯାଇଛି—ପଞ୍ଚକୋଷର ପ୍ରଥମଟିକୁ ଅନୁମୟ କୋଷ ବୋଲି ନାମିତ କରାଯାଇଛି—ଅନ୍ନ ବ୍ୟତୀତ ଜୀବନ ସମ୍ଭବ ନୁହେଁ—ତେଣୁ ଅନୁକୃତ ପ୍ରାଣୀର ସୃଷ୍ଟି ବୋଲି ମଧ୍ୟ କୁହାଯାଏ—ଦେହର ପ୍ରକୃତ ଯତ୍ନ ନେବାପାଇଁ ଯେଉଁସବୁ ଖାଦ୍ୟସାର ସହାୟକ ଓ ସହଜ ରନ୍ଧ୍ୟ ଏଇ ନିବନ୍ଧରେ ସେ ସବୁ ଆଲୋଚନା କରାଯାଇଛି—ସ୍ୱଳ୍ପ ବ୍ୟୟରେ ସ୍ୱାସ୍ଥ୍ୟର ସୁରକ୍ଷା ନିମନ୍ତେ ଆମେ କିପରି ଖାଦ୍ୟ ନିର୍ବାଚନ କରିବା ? ଏଇ ପ୍ରଶ୍ନର ଉତ୍ତର ହେଉଛି—

ଶରୀରକୁ ସୁସ୍ଥ, ସବଳ ଓ ନିରୋଗ ରଖିବା ପାଇଁ ପୁଷ୍ଟିସାର, ଶ୍ୱେତସାର, ସ୍ୱେଦସାର ଓ ଧାତୁସାର ପରି ଜୀବସାର ବା ଭିଟାମିନ୍ର ଯଥେଷ୍ଟ ଆବଶ୍ୟକତା ଅଛି । ଅନ୍ୟାନ୍ୟ ଖାଦ୍ୟସାରଗୁଡ଼ିକ ତୁଳନାରେ ଶରୀର ଖୁବ୍ କମ୍ ପରିମାଣରେ ଜୀବସାର ଦରକାର କରେ । କିନ୍ତୁ ଏହାର ଆବଶ୍ୟକତା ଜୀବନ ଧାରଣ ନିମନ୍ତେ ଅପରିହାର୍ଯ୍ୟ । ଏଥିପାଇଁ ଏହାକୁ ଜୀବସାର କୁହାଯାଏ । ଧାତୁସାର ପରି ଏହା ପୁଷ୍ଟି ସହାୟକ । ବିଭିନ୍ନ ଶାରୀରିକ ପ୍ରକ୍ରିୟା ଏହାଦ୍ୱାରା ନିୟନ୍ତ୍ରିତ ହୋଇଥାଏ । ଅଣୁଜୀବକ ପରି ଶରୀରର ବିଭିନ୍ନ ରାସାୟନିକ ପ୍ରକ୍ରିୟାଗୁଡ଼ିକୁ ଏହା ତ୍ୱରାନ୍ୱିତ କରିଥାଏ । କେତେକ ଭିଟାମିନ୍ ଶରୀର ବୃଦ୍ଧିରେ ସାହାଯ୍ୟ କରେ ଏବଂ ଏହାର ବିଭିନ୍ନ ଅଂଶକୁ ସୁସ୍ଥ ଓ ସତେଜ ରଖେ । ଏହା ଆମ ଶରୀରର ରୋଗ ପ୍ରତିରୋଧକ ଶକ୍ତି ବୃଦ୍ଧି କରେ । ଏହା ବ୍ୟତୀତ ଶରୀରରେ କେତେକ ଖାଦ୍ୟସାରର ଉପଯୁକ୍ତ ବିନିଯୋଗରେ ଏହା ସାହାଯ୍ୟ ମଧ୍ୟ କରିଥାଏ ।

ଏହି ଜୀବସାରଗୁଡ଼ିକ ଅନେକ ପ୍ରକାରର । ପ୍ରଥମେ ଏଗୁଡ଼ିକୁ ଜୀବସାର ‘କ’, ‘ଖ’, ‘ଗ’, ‘ଘ’ ବା ଭିଟାମିନ୍ ‘ଏ’, ‘ବି’, ‘ସି’, ‘ଡି’ ଇତ୍ୟାଦି କୁହାଯାଉଥିଲା । ଏବେ କିନ୍ତୁ ଏଗୁଡ଼ିକୁ ବିଭିନ୍ନ ନାମରେ ନାମିତ କରା-ଗଲାଣି । ପ୍ରତ୍ୟେକ ଜୀବସାର ଶରୀରରେ ସ୍ୱତନ୍ତ୍ର କାର୍ଯ୍ୟ କରିଥାଏ । ଏଗୁଡ଼ିକ ମଧ୍ୟରୁ ଜୀବସାର ‘କ’, ‘ଘ’ ଓ ‘ଡି’ ଇତ୍ୟାଦି ତୈଳ ଜାତୀୟ ପଦାର୍ଥରେ ଦ୍ରବୀଭୂତ ହେଉଥିବାରୁ ଦୀର୍ଘଦିନ ଯାଏଁ ଶରୀରରେ ସଂଚିତ ହୋଇ

ରହେ । କିନ୍ତୁ ଅତ୍ୟଧିକ ପରିମାଣରେ ସଂଚିତ ହୋଇ ରହିଲେ ଏହା କେତେକ ବିଷାକ୍ତ ପ୍ରତିକ୍ରିୟା ସୃଷ୍ଟି କରି ଥାଏ । ଜୀବସାର ‘ଖ’ ଓ ‘ଗ’ ପାଣିରେ ଦ୍ରବୀଭୂତ ହେଉଥିବାରୁ ଆମ ଶରୀରରେ ସଂଚିତ ହୋଇ ରହିପାରେ ନାହିଁ ।

ଆମ ଖାଦ୍ୟର ବିଭିନ୍ନ ଉପାଦାନରେ ଏହି ଜୀବସାର ବା ଭିଟାମିନ୍ ସବୁ ପ୍ରଚୁର ପରିମାଣରେ ଥାଏ । ଏପରିକି ଖୁବ୍ ଶସ୍ତା ଏବଂ ସବୁ ସ୍ଥାନରେ ଓ ସବୁ ସମୟରେ ମିଳୁଥିବା କେତେକ ଖାଦ୍ୟ ଉପାଦାନରୁ ଆମେ ଯଥେଷ୍ଟ ଭିଟାମିନ୍ ପାଇଥାଉ । ତଥାପି ଆମମାନଙ୍କ ମଧ୍ୟରୁ ଅଧିକାଂଶ ଏହାର ଅଭାବକଳିତ ବିଭିନ୍ନ ରୋଗରେ ପୀଡ଼ିତ ହୋଇଥାଆନ୍ତି । ଏହାର ଗୋଟିଏ କାରଣ ହେଉଛି ଯେ ଆମେ ଆମର କେଉଁ କେଉଁ ଖାଦ୍ୟ ଉପାଦାନରୁ କି କି ଭିଟାମିନ୍ ପାଇଛୁ ତାହା ଜାଣି ନାହିଁ ଏବଂ ଅନ୍ୟ କାରଣଟି ହେଲା ଆମେ ରାନ୍ଧିବା ବେଳେ ଏହି ଭିଟାମିନ୍ଗୁଡ଼ିକୁ କେତେକାଂଶରେ ନଷ୍ଟ କରିଦେଇ ଥାଉ । ତେଣୁ ଉପରୋକ୍ତ ଦୁଇଗୋଟି ବିଷୟ ପ୍ରତି ସତର୍କ ରହିଲେ ବୋଧହୁଏ କୌଣସି ଲୋକ ଭିଟାମିନ୍ ଅଭାବକଳିତ ରୋଗରେ ପୀଡ଼ିତ ହୁଅନ୍ତେ ନାହିଁ ।

ଆମମାନଙ୍କ ମଧ୍ୟରୁ ଅଧିକାଂଶ ଲୋକଙ୍କର ଧାରଣା ଯେ କେବଳ ମାଛ, ମାଂସ, ଦୁଧ, ଘିଅ, ଅଣ୍ଡା ଜାତୀୟ ଖାଦ୍ୟରୁ ହିଁ ଭିଟାମିନ୍ ସବୁ ମିଳେ । କିନ୍ତୁ ଆମର ଏହି ଧାରଣା ସଂପୂର୍ଣ୍ଣରୂପେ ଭୁଲ । ଖୁବ୍ ଶସ୍ତା

ଓ ଗାଁ ଗହଳରେ ମିଳୁଥିବା ପନିପରିବାରେ ଏହା ଅପେକ୍ଷା ଯଥେଷ୍ଟ ଅଧିକ ଭିଟାମିନ୍ ଥାଏ । ସେ ସବୁ ଆମେ ନିମ୍ନରେ ଥିବା ସଂକ୍ଷିପ୍ତ ଆଲୋଚନାକୁ ଜାଣିପାରିବା ।

ଭିଟାମିନ୍ 'ଏ' ବା କାବସାର 'କ' ବିଭିନ୍ନ ଶାରୀରିକ ଏବଂ ସ୍ମୃତି ଓ ହୃଦୟ ରକ୍ତ ପ୍ରକାଶ ଓ ପରିବାହୀ ପ୍ରକ୍ରିୟା ପରିମାଣରେ ମିଳେ । ସ୍ତନ୍ୟ ଶାର, କଣ୍ଠାଲେଉଟିଆ ଶାର, ଖଡ଼ା ଶାର, ପାଳଙ୍ଗ ଶାର, ନିମ ଶାର ଓ ଗାଜଲ ଶାର ଏବଂ ଆମ ଗାଜର, ନାଲି ଓ ହଳଦିଆ କଂଦମ୍ବୁଳରୁ ଏହା ଯଥେଷ୍ଟ ପରିମାଣରେ ମିଳେ । ଏହା ବ୍ୟତୀତ ଏହି ଶାରୀରିକ ଅଙ୍ଗ କେଶର, ଜଳିକା, ଗ୍ରୀଷ୍ମ ଓ ଦୁଧ ପ୍ରକୃତି ମୂଲ୍ୟବାନ ଖାଦ୍ୟରୁ ମିଳିଥାଏ । ଏପରିକି ଗୋଟିଏ ପଞ୍ଚାବୁ ଯେତିକି ଭିଟାମିନ୍ 'ଏ' ମିଳେ, ଏହାର ସମାନ ଓଜନର ଗାଜରକୁ ଦୁଇଗୁଣରୁ ପାଞ୍ଚଗୁଣ ପର୍ଯ୍ୟନ୍ତ ଭିଟାମିନ୍ 'ଏ' ମିଳିଥାଏ ।

ଭିଟାମିନ୍ 'ଏ' ଆମର ଶରୀର ବୃଦ୍ଧିରେ ସାହାଯ୍ୟ କରେ ଓ ରୋଗ ପ୍ରତିରୋଧକ ଶକ୍ତି ବୃଦ୍ଧି କରେ । ଏହା ବ୍ୟତୀତ ଦୃଷ୍ଟି ଶକ୍ତି, ଚମ, ସ୍ତନ୍ୟ ଉତ୍ପାଦନକୁ ସୁସ୍ଥ ରଖେ । ଏହାର ଅଭାବରେ ଦୃଷ୍ଟି ଶକ୍ତି କମିଯିବା ଓ ଅନ୍ଧାରକଣ୍ଠା ଉତ୍ପାଦନ ରୋଗ ହୁଏ । ଏପରିକି ଅନେକ ଲୋକ ଦୃଷ୍ଟି ଶକ୍ତି ସଂପୂର୍ଣ୍ଣରୂପେ ହରାଇ ଥାନ୍ତି । ଭାରତରେ ଦୃଷ୍ଟି ଶକ୍ତି ହରାଇ ଥିବା ଲୋକମାନଙ୍କ ମଧ୍ୟରୁ ଏକ ଚତୁର୍ଥାଂଶ ଲୋକ ଭିଟାମିନ୍ 'ଏ' ଅଭାବରୁ ଦୃଷ୍ଟି ଶକ୍ତି ହରାଇ ଥାନ୍ତି । ଚମ ଶୁଖିଲା ଦେଖାଯିବା, ଦାନ୍ତ ଖରାପ ହେବା, ସ୍ତନ୍ୟ ଦୁର୍ବଳ ହେବା ଉତ୍ପାଦନ ଏହାର ଅଭାବର କାରଣ । ତୈଳକାଚାୟ ଦୁବ୍ୟରେ ଦୁବାଲୁତ ହେଉଥିବାରୁ ଏହା ଆମ ଶରୀରରେ ସଂଚିତ ହୋଇ ରହେ । ଏପରିକି ବର୍ଷକରେ ଥରେ ୩,୦୦,୦୦୦ iu ବା ଦୁଇଥର ୨,୦୦,୦୦୦ iu ଭିଟାମିନ୍ 'ଏ' ଖାଇଲେ ବର୍ଷସାରା ଏହାର ଅଭାବ ଶରୀରରେ ପରିଲକ୍ଷିତ ହୁଏ ନାହିଁ । ହାଲିବର୍ଡ ବା କଡ଼ ମାଛ କଲିକା ତେଲରେ ଏହା ସବୁଠାରୁ ଅଧିକ ଥାଏ । ମଗର ମାଛ କଲିକା ତେଲରୁ ଭାରତରେ ଏହା ପ୍ରସ୍ତୁତ କରାଯାଉଛି । ଏହି ଭିଟାମିନ୍ ଅଧ୍ୟାୟକ ପରିମାଣରେ ଶରୀରରେ ସଂଚିତ ହେଲେ କେତେକ ବିଷାକ୍ତ ପ୍ରତିକ୍ରିୟା ସୃଷ୍ଟି ହୁଏ ଯାହା ପ୍ରକରେ ପୁମାଲବା, ବାଣ୍ଟି ହେବା, ମୁଣ୍ଡ ବିନ୍ଦିବା ଉତ୍ପାଦନ ରୋଗ ଦେଖା ଦିଏ । ୧୦୦ ସେଣ୍ଟିଗ୍ରେଡରୁ ଅଧିକ ତାପମାତ୍ରାରେ ଏହି ଭିଟାମିନ୍ ନଷ୍ଟ ହୋଇ ଯାଏ ।

ଭିଟାମିନ୍ 'ବି' ଅନ୍ୟ ଏକ ବିଶେଷ ଦରକାରୀ ଭିଟାମିନ୍ । ଏହା ଅନେକ ପ୍ରକାରର ଏବଂ ଏଗୁଡ଼ିକୁ ଭିଟାମିନ୍ 'ବି' ଉତ୍ପାଦନ କୁହାଯାଏ । ଏହି ଭିଟାମିନ୍ ଗୁଡ଼ିକ ପାଣିରେ ଦ୍ରବିଭୁତ ହେଉଥିବାରୁ ଆମ ଦେହରେ ସଂଚିତ ହୋଇ ରହିପାରେ ନାହିଁ । ତେଣୁ ଏହି ଭିଟାମିନ୍ ଥିବା ଖାଦ୍ୟ ସବୁଦିନେ ଖାଇବା ଉଚିତ । ବିଭିନ୍ନ ଉତ୍ପାଦନ ସ୍ତର, ଗହମଅନ୍ତା, ଗଜାଗହମ, ମାଣ୍ଡିଆ, ତିନାକାଦାମ ଓ ମଟର, ବିନ ଉତ୍ପାଦ ପରିବାହୀ ଭିଟାମିନ୍ 'ବି' ଅଧିକ ମିଳେ । ଏହା ମସୃଷ, ହୃଦ୍‌ପିଣ୍ଡ,

ସ୍ତନ୍ୟ ଉତ୍ପାଦନକୁ ସୁସ୍ଥ ରଖେ ଓ ହୃଦୟ ଶକ୍ତି ବୃଦ୍ଧି । ଶରୀରରେ ଶ୍ୱେତସାରର ସଂପୂର୍ଣ୍ଣ ବିନଯୋଗରେ ମଧ୍ୟ ଏହା ସାହାଯ୍ୟ କରେ । ଏହାର ଅଭାବରେ ବେରି ବେରି ନାମକ ଏକ ରୋଗ ହୁଏ । ଶୁଷ୍କ ବେରି ବେରି (Dry Beri Beri) ରୋଗ ହେଲେ ଭୋକ ହୁଏ ନାହିଁ ଓ ହାତ, ଗୋଡ଼ ଉତ୍ପାଦ ଅବଶ୍ୟ ନୁହେଁ । ଆର୍ଦ୍ର ବେରି ବେରି (Wet Beri Beri) ହେତୁ ଜଳୋଦରୀ ରୋଗ ହୁଏ, ହୃଦ୍‌କଂପନ ବଢ଼େ । ଶ୍ୱାସରୁଦ୍ଧ ହେଲେ ଭକ୍ତି ମତ୍ତେ ଓ ହୃଦ୍‌ପିଣ୍ଡର ମାଂସପେଶୀ ଦୁର୍ବଳ ହୋଇଯାଏ ।

ଭିଟାମିନ୍ 'ବି' ଅଭାବରେ ୭୦ କଡ଼ ପାଟେ, ଜିଭରେ ଘା' ହୁଏ । ଆଖି ନିର ଦେଖାଯାଏ ଓ ପୋଡ଼େ । କଲିକା, ଦୁଧ, ଅଣ୍ଡା ଓ ସବୁଜ ପନିପରିବାକୁ ଆମେ ଏହା ପାଇଥାଉ । କିନ୍ତୁ "ଇଷ୍ଟ"ରୁ ଆମେ ସବୁଠାରୁ ଅଧିକ ଭିଟାମିନ୍ 'ବି' ପାଇ । ଏହି "ଇଷ୍ଟ" କାଞ୍ଜି, ତୋରାଣି, ଚାଡ଼ି ଉତ୍ପାଦିରୁ ମିଳେ ।

ନିକୋଟିନିକ୍ ଏସିଡ୍ ଅନ୍ୟ ଏକ ଭିଟାମିନ୍ 'ବି' ଅଟେ । ଏହାର ଅଭାବରେ ଶରୀରରେ ପେଲଗ୍ରା (Pellagra) ନାମକ ରୋଗ ହୁଏ । ଜିଭରେ ଘା' ହେବା, ଚମ ଉପରେ ଶୁଖିଲା ବୃଣ ହେବା, ଓ ଗୁହଣୀ ବା ଅନ୍ତର୍ଣ୍ଣ ଝାଡ଼ା ମଧ୍ୟ ଏହା ଅଭାବରୁ ହୁଏ । ମାଂସ, ବାଦାମ, ମଟର ଓ ଶିମ ଜାତୀୟ ପରିବା ଏବଂ ଗୋଟା ଶସ୍ୟ ଉତ୍ପାଦିରୁ ଏହା ମିଳିଥାଏ ।

ଏହା ବ୍ୟତୀତ ଅନ୍ୟ କେତେକ ଭିଟାମିନ୍ 'ବି' ଶରୀରରେ ରକ୍ତହୀନତା, ମାନସିକ ବ୍ୟାଧି ଉତ୍ପାଦନ ପ୍ରତିରୋଧ କରିଥାଆନ୍ତି । ଏହି ଭିଟାମିନ୍ ମଧ୍ୟରୁ କେବଳ ଭିଟାମିନ୍ 'ବି ୧' ବ୍ୟତୀତ ଅନ୍ୟାନ୍ୟ ସବୁ ଭିଟାମିନ୍ ଗୋଟାରେ ନଷ୍ଟ ହୋଇ ନଥାଏ ।

ଭିଟାମିନ୍ 'ସି' କିନ୍ତୁ ଅନ୍ୟାନ୍ୟ ତୁଳନାରେ ଅତି ସହଜରେ ନଷ୍ଟ ହୋଇଥାଏ । ଏପରିକି ଖୋରା ରହିଥିଲେ ଅମୃତାନ ସଂସ୍ପର୍ଶ ଯୋଗୁଁ ଏହା ସହଜରେ ନଷ୍ଟ ହୋଇଯାଏ । ପ୍ରାୟ ଅଧିକାଂଶ ସବୁଜ ଓ ସତେଜ ପନିପରିବା ଏବଂ ଗଜାମୂଳ, ଗଜାବୃତ ଉତ୍ପାଦିରୁ ଏହା ଅଧିକ ମିଳେ । ଅଂଜା କୋଳିରେ ଏହା ଅନ୍ୟ ସମସ୍ତ ଖାଦ୍ୟ ଅପେକ୍ଷା ଯଥେଷ୍ଟ ଅଧିକ ଥାଏ । ଖଡ଼ା ଶାର, ସଜନା ଶାର, ନିମ ଶାର, ଧନିଆ ପତ୍ର, ମୂଳା ଶାର, ପାଳଙ୍ଗ ଶାର, ସାଲ୍‌ଗମ୍ ଶାର ଏବଂ ଲେୟୁ, ସଜନା ଛୁଇଁ ଓ କଲରା ଉତ୍ପାଦିରୁ ଆମେ ଏହା ପାଇଥାଉ । ରକ୍ତରେ ଲେଉଟି ରକ୍ତକଣିକା ସୃଷ୍ଟି କରିବାରେ, କ୍ଷତ ଶୀଘ୍ର ଶୁଖାଇବାରେ ରକ୍ତକୁ ଗାଢ଼ କରିବାରେ ଏହା ସାହାଯ୍ୟ କରେ । ଶରୀରରେ ବାର୍ଦ୍ଧି ବିନ ଭିଟାମିନ୍ 'ସି' ର ଅଭାବ ହେଲେ ସର୍ବ ରୋଗ ହୁଏ । ପାଟି ଭିତରେ ଘା' ହେବା, ଦାନ୍ତ ମାଡ଼ିରୁ ରକ୍ତ ବାହାରିବା, ଅଣ୍ଡା ଓ ଫୁ ଉତ୍ପାଦି ଏହା ଅଭାବରୁ ହୁଏ । ଆମ ଶରୀରରେ ସଂଚିତ ହୋଇ ରହି ପାରୁନଥିବାରୁ ଏହି ଭିଟାମିନ୍ ଥିବା ଖାଦ୍ୟ ସବୁ ଦିନେ ଖାଇବା ଉଚିତ ।

ଭିଟାମିନ୍ 'ଡି' ଆମେ ସାଧାରଣତଃ ଅଣ୍ଡା କେଶର, ଦୁଧ, ଲହୁଣୀ, ଘିଅ, କଲିକା ଇତ୍ୟାଦିରୁ ପାଇ । କିନ୍ତୁ ମାଛ କଲିକା ତେଲରୁ ଏହା ସର୍ବାଧିକ ମିଳେ । ବିଶେଷତଃ ହାଲିବଟ ଓ କଡ଼ ଲିଭର ତେଲରୁ ଏହା ପ୍ରଚୁର ପରିମାଣରେ ମିଳିଥାଏ । କିନ୍ତୁ ସୂର୍ଯ୍ୟ କିରଣ ସାହାଯ୍ୟରେ ଆମ ଚମ ଭିତରେ ଥିବା ଏକ ପଦାର୍ଥରୁ ଏହା ପ୍ରସ୍ତୁତ ହୋଇଥାଏ । ଏପରି କି କିଛି ସମୟ ପାଇଁ ଖରାରେ ଠିଆ ହେବା ଦ୍ୱାରା ଆମ ଦେହର ଆବଶ୍ୟକତା ଅନୁସାରେ ଏହା ମିଳିଥାଏ । ଖରାବର ହାଡ଼ ଗଠନରେ ଭିଟାମିନ୍ 'ଡି' ବହୁତ ସାହାଯ୍ୟରେ । ବୁକ୍‌ଲ୍ ଇତ୍ୟାଦି ଉପରେ ଏହାର ମଧ୍ୟ କେତେକ ପ୍ରଭାବ ଅଛି । ବୁକ୍‌ଲ୍‌ସ୍ ଫର୍‌ଫେର୍ ଗ୍ରହଣ କରିବାର ଶକ୍ତି ଏବଂ କ୍ଷୁଦ୍ରାନ୍ତର କାର୍ଯ୍ୟକାରୀ ଓ ଫସଫରସ୍ ଗ୍ରହଣ କରିବାର ଶକ୍ତି ଏହା ବୃଦ୍ଧି କରେ । ଏହାର ଅଭାବରେ ହାଡ଼ ଗଠନରେ ବାଧା ପଡ଼େ, ହାଡ଼ ବ-କା ହୋଇଯାଏ । ଏହାକୁ ଅସ୍ଥି କୋମଳ ବା ରିକେଟ୍ ରୋଗ କୁହାଯାଏ । ଶିଶୁ ଓ ଅଳ୍ପ ବୟସର ପିଲାମାନେ ବିଶେଷତଃ ଏହି ରୋଗରେ ଆକ୍ରାନ୍ତ ହୋଇଥାଆନ୍ତି । ଭରତୀୟ ଲୋକ ଏବଂ ସୂର୍ଯ୍ୟଲୋକ ନପଡ଼ୁଥିବା ଅଞ୍ଚଳର ପିଲାମାନେ ଏହି ରୋଗରେ ବେଶି ଆକ୍ରାନ୍ତ ହୁଅନ୍ତି । ଏଣୁ ଏପରି ପିଲାମାନଙ୍କୁ ଦୈନିକ ୧୦ mg. ବା ୪୦୦ iu ଭିଟାମିନ୍ 'ଡି' ଖାଇବାକୁ ଦେବା ଉଚିତ । ସବୁ ଦିନେ ଖରାରେ କିଛି ସମୟ ପାଇଁ ଖୋଲ ଦେହରେ ବୁଲିବା ସବୁଠାରୁ ଭଲ । ଗର୍ଭାବସ୍ଥାରେ ଅଧିକ ପରିମାଣରେ ଏହା ଖାଇବା ଉଚିତ । ଭଲମା' ଓ ଶିଶୁକୁ ଏହା ସାହାଯ୍ୟ କରିଥାଏ । ଖରାବରେ ଅତ୍ୟଧିକ ପରିମାଣରେ ସ-ତୟ ହୋଇ ରହିଲେ ଏହା କେତେକ ବିଷାକ୍ତ ପ୍ରତିକ୍ରିୟା ସୃଷ୍ଟି କରେ ।

କିନ୍ତୁ ଭିଟାମିନ୍ 'ଇ' ଖରାବରେ ଅତ୍ୟଧିକ ପରିମାଣରେ ହାତ ହେଲେ ମଧ୍ୟ କୌଣସି ବିଷାକ୍ତ ପ୍ରତିକ୍ରିୟା ସୃଷ୍ଟି କରେ ନାହିଁ । ପ୍ରାୟ ଆମର ଅଧିକାଂଶ ଖାଦ୍ୟରେ ଏହା ମିଳେ । ବିଭିନ୍ନ ଉଦ୍ଭିଦଜାତ ତେଲ (Vegetable Oil)ରୁ ଏହା ପ୍ରଚୁର ପରିମାଣରେ ମିଳେ । ଖରାବରେ କ୍ୟାରୋଟିନ୍ ଓ ଭିଟାମିନ୍ 'ଏ' ର ଦହନ (Oxidation) ରେ ଏହା ବାଧା ସୃଷ୍ଟି କରେ । ହୁଡ଼ପିଣ୍ଡ, ମାଂସ ପେଣା, ରକ୍ତ କଣିକା ଇତ୍ୟାଦିରୁ ସୁସ୍ଥ-ସତେଜ ରଖେ । ଏହାର ଅଭାବରେ ସଜାନ ଉତ୍ପାଦନ ଶକ୍ତି ଲୋପ ପାଇଥାଏ । ବହୁମୁତ୍ତ, ରକ୍ତହୀନତା ଇତ୍ୟାଦି ରୋଗର ପ୍ରତିରୋଧ କରିଥାଏ ।

ଭିଟାମିନ୍ 'କେ' ରକ୍ତ କମାଟ ବାନ୍ଧିବାରେ ସାହାଯ୍ୟ କରେ ଏବଂ ରକ୍ତସ୍ରାବ ବନ୍ଦ କରେ । କେତେକଙ୍କ ମତରେ ଜନ୍ମପରେ ଶିଶୁମାନଙ୍କ ଦେହ ମଧ୍ୟରେ ବିଭିନ୍ନ ସ୍ଥାନରେ ରକ୍ତସ୍ରାବ ଏହାର ଅଭାବର କାରଣ । ହଜମ ଶକ୍ତି କମିଯିବା ସମୟରେ ଏହା ପାଚକ ରସ ଭଳି ସାହାଯ୍ୟ କରିଥାଏ । ଏପରି କି ପାଚକ ରସ ସୃଷ୍ଟି କରୁଥିବା ଅଂଶରେ ଅସ୍ତ୍ରୋପସ୍ତର କରିବାକୁ ହେଲେ ପୂର୍ବରୁ

ରୋଗୀକୁ ଏହି ଭିଟାମିନ୍ ଦିଆଯାଇ ଥାଏ । ଏହା ସବୁଜ ଓ ସତେଜ ଖାଦ୍ୟରୁ ମିଳିଥାଏ । ପାଳଟ ଖାଦ୍ୟ ଓ ଫୁଲ କୋବିରୁ ଏହା ପ୍ରଚୁର ପରିମାଣରେ ମିଳେ ।

ଉପରୋକ୍ତ ଭିଟାମିନ୍‌ଗୁଡ଼ିକ ଆମ ଖାଦ୍ୟରେ ଯଥେଷ୍ଟ ପରିମାଣରେ ରହିଥିଲେ ମଧ୍ୟ ରାନ୍ଧିବାବେଳେ ଏହା ଅନେକାଂଶରେ ନଷ୍ଟ ହୋଇଥାଏ । ରାନ୍ଧିବା ପୂର୍ବରୁ କାଟିବା ଓ ଧୋଇବା ସମୟରେ କେତେକ ଭିଟାମିନ୍ ନଷ୍ଟ ହୋଇଥାଏ । ତେଣୁ ଏସବୁ ପ୍ରତି ସତର୍କ ରହିଲେ ଖାଦ୍ୟରୁ ଭିଟାମିନ୍‌ଗୁଡ଼ିକ ବେଶି ପରିମାଣରେ ନଷ୍ଟ ହୁଅନ୍ତା ନାହିଁ ।

ପ୍ରାୟ ଅଧିକାଂଶ ଖାଦ୍ୟ ଉପାଦାନଗୁଡ଼ିକୁ ଆମେ ରାନ୍ଧିବା ପୂର୍ବରୁ ଧୋଇ ଥାଉ । ଏହି ଧୋଇବା ସମୟରେ ପାଣିରେ ଦ୍ରବୀଭୂତ ହେଉଥିବା ଭିଟାମିନ୍ 'ବି' ଓ 'ସି' କେତେକାଂଶରେ ନଷ୍ଟ ହୋଇଥାଏ । ଗୁଜଳକୁ ଟାଃ ଥର କରି ଧୋଇବା ସମୟରେ ଏଥିରେ ଥିବା ଭିଟାମିନ୍ 'ବି' ନଷ୍ଟ ହୋଇଥାଏ । ତେଣୁ ନିହାତି ଦରକାର ନହେଲେ ଗୁଜଳକୁ ଧୋଇବା ଉଚିତ ନୁହେଁ । ପନିପରିବାଗୁଡ଼ିକୁ ଆମେ କାଟି ସାରି ଧୋଇ ଥାଉ । କିନ୍ତୁ ଏପରି କରିବା ଦ୍ୱାରା ଏଥିରେ ଥିବା ଭିଟାମିନ୍ 'ବି' ଓ 'ସି' ବହୁତ ପରିମାଣରେ ପାଣିରେ ଧୋଇ ହୋଇଯାଏ । ତେଣୁ ଏଗୁଡ଼ିକୁ ପ୍ରଥମେ ଭଲ ଭାବରେ ଧୋଇ ସାରି ପରେ କାଟିବା ଉଚିତ ।

ସେହିପରି କାଟିବା ସମୟରେ ମଧ୍ୟ କେତେକ ଭିଟାମିନ୍ ନଷ୍ଟ ହୋଇଥାଏ । ଧାର ନଥିବା ଛୁରୀରେ କାଟିବା ଦ୍ୱାରା ଖାଦ୍ୟ ଇତ୍ୟାଦିରୁ ଭିଟାମିନ୍ 'ସି' କେତେକ ପରିମାଣରେ ନଷ୍ଟ ହୁଏ । ତେଣୁ ଏ ଗୁଡ଼ିକୁ ଖୁବ୍ ଧୀରୁଆ ଛୁରୀରେ କାଟି କିମ୍ବା ହାତରେ ଛିଡ଼ାଇ ରାନ୍ଧିବା ଭଲ । ପନି ପରିବାକୁ ମଧ୍ୟ ଛୋଟ ଛୋଟ ଖଣ୍ଡ ନକରି ବଡ଼ ବଡ଼ ଖଣ୍ଡ କରି କାଟିବା ଉଚିତ । ମାଟି ତଳେ ଫରୁଥିବା ପରିବା ଗୁଡ଼ିକରୁ ଶ୍ୱେପା ନହଟାଇ କାଟିବା ଉଚିତ । ଏହାଫଳରେ ସେଥିରୁ ଭିଟାମିନ୍ 'ବି' ଓ 'ସି' ଧୋଇଯାଏ ନାହିଁ ।

ରାନ୍ଧିବାର ଅନେକ ସମୟ ପୂର୍ବରୁ ପନିପରିବାଗୁଡ଼ିକୁ କାଟି ରଖିବା ଉଚିତ ନୁହେଁ । ଏହାଦ୍ୱାରା ଅମ୍ଳଜାନ ସଂପୂର୍ଣ୍ଣରେ ଆସି ଭିଟାମିନ୍ 'ସି' ନଷ୍ଟ ହୋଇ ଯାଏ । କଟା ପରିବାକୁ ପାଣିରେ ପକାଇ ରଖିବା ସଂପୂର୍ଣ୍ଣ ଅନୁଚିତ ।

ରାନ୍ଧିବା ସମୟରେ ଖାଦ୍ୟ ଉପାଦାନଗୁଡ଼ିକୁ ଅଣ୍ଡା ପାଣିରେ ନପକାଇ ଫୁଟନ୍ତା ପାଣିରେ ପକାଇ ଏବଂ ଏହାପରେ ଅଧିକ ତାପ ପ୍ରୟୋଗ କରି ପାଣିକୁ ଶୀଘ୍ର ଫୁଟାଇବା ଉଚିତ । ଏପରି କରିବାଦ୍ୱାରା ପାଣିରେ ଭିଟାମିନ୍ 'ବି' ଓ 'ସି' ବେଶି ପରିମାଣରେ ଦ୍ରବୀଭୂତ ହୋଇ ପାରେ ନାହିଁ । ସିଝାଇବା ବେଳେ କେବଳ

ବରକାର ଅନୁସାରେ ପାଣି ଦେବା ଭଡ଼ିତ । ବରକା
 ବିକାପାଣିକୁ ମଧ୍ୟ ନପୋପାଡ଼ି ସୁପ୍ତ ରଚ୍ୟାତିରେ ବ୍ୟବହାର
 କରିବା ଭଡ଼ିତ । ଏହି ବିଧି ପାଣିକୁ ଘୋପାଡ଼ି ଦେବା
 ପଦ୍ଧତିରେ ଏଥିରେ ଥିବା ଭିଟାମିନ୍ ନଷ୍ଟ ହୁଏ । ଏହାଦ୍ୱାରା
 ଶାଦ୍ୟରେ ଥିବା ଭିଟାମିନ୍ 'ବି' ଓ 'ସି' ପ୍ରାୟ ଅଧେ
 ନଷ୍ଟ ହୋଇଥାଏ । ଭାତରୁ ଯେତ ବାହାର କରିବା ଦ୍ୱାରା
 ଏଥିରେ ଥିବା ଭିଟାମିନ୍ 'ବି' ନଷ୍ଟ ହୋଇଥାଏ । ଏଣୁ
 ଭାତରୁ ଯେତ ନବାହାରିକ ଭଡ଼ି ପାଣି ଦେବା ବରକାର ।

ଡାଲି ପ୍ରଭୃତି ବିଝାଇବା ସମୟରେ ଶାସ୍ତ୍ର ବିଧିବା
 ପାଇଁ ଏବଂ ପରିବା ପ୍ରଭୃତି ରାନ୍ଧିବା ବେଳେ ଏହାର ରଂଗ
 ନଷ୍ଟ ନହେବା ପାଇଁ ଆମେ ଖାଇବା ଘୋଡ଼ା ବ୍ୟବହାର
 କରିଥାଉ । କିନ୍ତୁ ଏହାଦ୍ୱାରା ପ୍ରାୟ ସବୁ ଭିଟାମିନ୍ 'ବି'
 ନଷ୍ଟ ହୋଇ ଥାଏ । କଳରେ ଖାର ଅଂଶ ଥିଲେ ମଧ୍ୟ
 ଏହା ନଷ୍ଟ ହୁଏ । ପରିବା ପ୍ରଭୃତି ବିଝାଇବା ବେଳେ
 ସେଥିରେ ଚେତୁନି ରସ ବା ବିନିତ ବାଉରଣ ଦେଲେ
 ଏଥିରୁ ଭିଟାମିନ୍ 'ସି' ନଷ୍ଟର ପରିମାଣ କମିଥାଏ ।

ଘୋଡ଼ାଇକରି ରାନ୍ଧିବାପଦ୍ଧତିରେ ଶାଦ୍ୟରୁ ବେଶି
 ଭିଟାମିନ୍ 'ସି' ନଷ୍ଟ ହୁଏ ନାହିଁ । ଖୋରୁ ରାନ୍ଧିବା ବେଳେ
 ଏହା ଚିବୁଠାକୁ ଅଧିକ ନଷ୍ଟ ହୋଇଥାଏ । ଡାଲି ସମୟ
 ଯାଏଁ ବିଝାଇବା ବିନା ଭଜାପାତ୍ରାରେ ବିଝାଇବା ଦ୍ୱାରା
 କେତେକ ଭିଟାମିନ୍ ନଷ୍ଟ ହୋଇଥାଏ । ଏହି କାରଣରୁ
 ପ୍ରେସର୍ କୁକରରେ ରାନ୍ଧିବା ଅନୁଚିତ ।

ପ୍ରଫୁଲ୍ଲ କାପୁର ଇନ୍ଦ୍ରପ୍ରସାଦ,
 ଭୁବନେଶ୍ୱର



ସେହିପରି ତେଲରେ ଛାଣିବା ଦ୍ୱାରା ଶାଦ୍ୟରୁ
 ଭିଟାମିନ୍ 'ଏ' ନଷ୍ଟ ହୋଇଥାଏ । ଶାଦ୍ୟଗୁଡ଼ିକୁ ବାଦାମା
 ରଂଗ ହେବା ପର୍ଯ୍ୟନ୍ତ ତେଲରେ ଭାଜିଲେ ଏଥିରୁ ଭିଟାମିନ୍
 'ଏ' ଓ 'ବି' ନଷ୍ଟ ହୋଇଥାଏ ।

ଏସବୁ ବ୍ୟତୀତ ଅନ୍ୟ କେତେକ କାରଣରୁ ମଧ୍ୟ
 ଶାଦ୍ୟରୁ ଭିଟାମିନ୍ ନଷ୍ଟ ହୋଇଥାଏ । ଭିଟାମିନ୍ 'ଏ'
 ଥିବା ଶାଦ୍ୟ ଗୁଡ଼ିକ ଖରାରେ ଶୁଖିଗଲେ ଏଥିରୁ
 ଅନେକାଂଶରେ ଏହି ଭିଟାମିନ୍ ନଷ୍ଟ ହୁଏ । ପନିପରିବା
 ଓ ଶାଗ ସବୁ ଶୁଖି ଗଲେ ବା ପଚିଗଲେ ଏଥିରୁ ପ୍ରାୟ
 ଭିଟାମିନ୍ 'ସି' ନଷ୍ଟ ହୋଇ ଯାଏ । ଧାନକୁ କଳରେ
 କୁଟିବା ପଦ୍ଧତିରେ ଏଥିରେ ଥିବା ଭିଟାମିନ୍ 'ବି' ନଷ୍ଟ
 ହୋଇଯାଏ । ତେଣୁ କଳକୁଟା ଅଳ୍ପଥା ଗୁରୁତର
 ଏହା ଆଦୌ ନଥାଏ । କିନ୍ତୁ ଧାନକୁ ଭର୍ଷେଇବା ଦ୍ୱାରା
 ଏହି ଭିଟାମିନ୍ ଗୁରୁତର ସବୁ ଅଂଶକୁ ଗୁଲିଯାଏ ଓ
 କଳରେ କୁଟିବା ଦ୍ୱାରା ଏହାର ବେଶି କ୍ଷତି ହୁଏ ନାହିଁ ।
 ଏଥିପାଇଁ ଅଳ୍ପଥା ଗୁରୁତ ଅପେକ୍ଷା ଭସୁନା ଗୁରୁତର
 ଆମେ ଅଧିକ ଭିଟାମିନ୍ 'ବି' ପାଇଥାଉ ।

ତେଣୁ ଉପରୋକ୍ତ ବିଷୟ ପ୍ରତି ସାମାନ୍ୟ ସଚେତନ
 ରହିଲେ ଆମେ ଶାରୀରିକ ଏବଂ ମାନସିକ ରୋଗ
 ଯନ୍ତ୍ରଣାରୁ ନିଜକୁ ରକ୍ଷା କରି ପାରିବୁ । ଅପର ପକ୍ଷରେ
 ତାତ୍ତର ଓ ଔଷଧ ଗୁଣି ସୃଷ୍ଟି ହେଉଥିବା ଆର୍ଥିକ ଦୁରବସ୍ଥାକୁ
 ଏଡ଼ାଇ ଦେଇ ସୁସ୍ଥର ଜୀବନ ଯାପନ କରି ପାରିବୁ ।

ଓଡ଼ିଶା କାରିଗରଙ୍କ ଲିବୀୟା ଯାତ୍ରା

ଓଡ଼ିଶାର ୩୦ ଜଣ କୁଶଳୀ କାରିଗର ଯେତୁଆରୀ ୧୭ ତାରିଖ ଦିନ ଦିଲ୍ଲୀଠାରୁ ବିମାନ ଯୋଗେ ଲିବୀୟା ଯାତ୍ରା
 କରିଛନ୍ତି । ଉକ୍ତ ଦେଶରେ ଭାରତ ସରକାରଙ୍କ ଜାତୀୟ କୋଠାବାଡ଼ି ନିର୍ମାଣ କର୍ମରେ ସମ ପକ୍ଷରୁ କାର୍ଯ୍ୟକାରୀ ହେଉଥିବା
 ବିଭିନ୍ନ ଯୋଜନାରେ ସେମାନେ କାର୍ଯ୍ୟ କରିବେ ।

ଦିଲ୍ଲୀର ଓଡ଼ିଶା ଭବନଠାରେ ଆୟୋଜିତ ଏକ ସଭାରେ ଏହି କାରିଗରମାନଙ୍କୁ ବିଦାୟ ସମ୍ବର୍ଦ୍ଧନା ଦିଆଯାଇଥିଲା ।
 ଏହି ଉତ୍ସବରେ କେନ୍ଦ୍ର ସ୍ୱାସ୍ଥ୍ୟ ଓ ପରିବାର କଲ୍ୟାଣ ମନ୍ତ୍ରୀ ଶ୍ରୀ ରବି ରାୟ, ବୈଦେଶିକ ବ୍ୟାପାର ବିଭାଗ ରାଷ୍ଟ୍ର ମନ୍ତ୍ରୀ
 ଶ୍ରୀ ସମରେନ୍ଦ୍ର କୁମ୍ଭ, ରାଜ୍ୟ ସରକାରଙ୍କ ଶିଳ୍ପ ମନ୍ତ୍ରୀ ଶ୍ରୀ ହରିଶ୍ଚନ୍ଦ୍ର ବକ୍ସିପାତ୍ର; ବହୁ ପାଲିଆମେଣ୍ଟ ସଦସ୍ୟ ଓ ଜାତୀୟ
 କୋଠାବାଡ଼ି ନିର୍ମାଣ କର୍ମରେ ସମର କର୍ମକର୍ତ୍ତାବୃନ୍ଦ ଯୋଗ ଦେଇଥିଲେ ।

ଏଠାରେ ସ୍ମରଣ କରାଇ ଦିଆଯାଇପାରେ ଯେ କେନ୍ଦ୍ର ଶ୍ରମ ମନ୍ତ୍ରଣାଳୟ ପକ୍ଷରୁ ବିଦେଶକୁ ପ୍ରାର୍ଥୀ ମନୋନୟନ କରି ନିଯୁକ୍ତି
 ପାଇଁ ପଠାଇବା ନିମନ୍ତେ 'ଉପକଳ'କୁ ଏକେଡ଼ ରାବେ ସ୍ୱୀକୃତି ଦିଆଯାଇଛି । ପ୍ରଥମ ଦଫାରେ ଉପରୋକ୍ତ ୩୦ ଜଣ
 କାରିଗରଙ୍କୁ ପଠାଯାଇଛି ।

ଯୁବଶକ୍ତି ଓ ପ୍ରଗତି

ଶ୍ରୀ ନରଞ୍ଜନ ପଣ୍ଡା

ଉତ୍କଳପ୍ରଦେଶର ଯୁବଶକ୍ତି ଓ ପ୍ରଗତି ଉପରେ ଆଧାର କରି ଲେଖାଯାଇଥିବା ଏହି ପୁସ୍ତକଟିଟି ଯୁବକମାନଙ୍କୁ ଯୁବଶକ୍ତି ଓ ପ୍ରଗତିର ଉପାଦାନ ସ୍ୱରୂପେ ପଢ଼ିବା ପାଇଁ ନିର୍ଦ୍ଦେଶ ଦିଆଯାଇଛି ।

ଯୁବଶକ୍ତି ଅର୍ଥାତ୍ ଯୁବକମାନଙ୍କ ଓ ଯୁବିକାମାନଙ୍କର । ଏହାର ଦକ୍ଷ ବିନିଯୋଗ ଆମ ଦେଶକୁ ସମୃଦ୍ଧ ଓ ଉନ୍ନତ କରିବା ପାଇଁ ଉପଯୋଗୀ । ଏହା ଯୁବକମାନଙ୍କୁ ଯୁବଶକ୍ତି ଓ ପ୍ରଗତିର ଉପାଦାନ ସ୍ୱରୂପେ ପଢ଼ିବା ପାଇଁ ନିର୍ଦ୍ଦେଶ ଦିଆଯାଇଛି ।

ଆଜି ଆମ ଦେଶର ଯୁବକମାନଙ୍କ ସଂଖ୍ୟା ୪୫ ନିୟୁତ । ୨୦ କୋଟି ଜନସଂଖ୍ୟା ମଧ୍ୟରୁ ଶତକଡ଼ା ୨୫ ଭାଗ ଅଛନ୍ତି ଯାହା ବୟସ ଭିତରେ ଏବଂ ୨୫ରୁ ୨୯ ବୟସ ଭିତରେ ଅଛନ୍ତି ଶତକଡ଼ା ୭ ଭାଗରୁ ଅଧିକ ।

ଏହି ଯୁବକମାନଙ୍କ ମଧ୍ୟରୁ ସ୍ୱାଧୀନତାପରେ ଜନ୍ମଗ୍ରହଣ କରିଛନ୍ତି ଏବଂ ସ୍ୱଳ୍ପପାଳିତ ମଧ୍ୟ ହୋଇଛନ୍ତି । ଏମାନଙ୍କ ଉତ୍ତମ ବିକାଶ ଓ ଅଭିବୃଦ୍ଧି ପାଇଁ ପାରିବାରିକ ଅବସ୍ଥା ଆଶାଆଶ୍ୱସନା ପରିବର୍ତ୍ତେ ଏକ ହତାଶା ଓ ବିଭ୍ରାନ୍ତିରେ ପରିଣତ ହୋଇଛି । ଦେଶର ବୃହତ୍ ମାନବିକ ସମ୍ପଦ ଆଜି ଉପଯୁକ୍ତ ବିନ୍ଦୁଗଣ ଅଭାବରୁ ମୂଲ୍ୟହୀନ ହୋଇ ପଡ଼ିଛି ।

ଆଜିର ବୟସ ଲୋକ ଓ ଯୁବକମାନଙ୍କ ଭିତରେ ଏକ ବିରାଟ ଫାଙ୍କ ସୃଷ୍ଟି ହୋଇଛି । ବୟସମାନେ ଉପଲବ୍ଧି କରନ୍ତି ଯେ ସ୍ୱାଧୀନତା ପାଇଁ ବହୁ ହାରଜିର୍ ମଧ୍ୟରେ ସେମାନେ ଯୁବାବସ୍ଥାରେ ଲଢ଼େଇ କରିଥିଲେ । ତେଣୁ କଷ୍ଟଲବ୍ଧ ସ୍ୱାଧୀନ ଦେଶକୁ ଶାସନ କରିବାପାଇଁ ସେମାନେ କେବଳ ହତ୍ୱାସ ! ଅପର ପକ୍ଷରେ ଆଜିର ଯୁବଗୋଷ୍ଠୀ ଜାତୀୟ ଆନ୍ଦୋଳନର କଷ୍ଟ ଅଙ୍ଗେ ଲିଭାଇ ନାହାନ୍ତି । ସେବେଳର ଉତ୍ତରାଧିକାରୀ ଅବଦାନକୁ ନିଜେ ମଧ୍ୟ ଉପଲବ୍ଧ କରିନାହାନ୍ତି । ପୂର୍ବବଂଶଧରମାନଙ୍କ ଅନୁଭୂତି ପ୍ରାୟ ସ୍ୱାଧୀନତା ଯୁଗର । ଏଗୁଡ଼ିକ ଆଜିର ଯୁବକ ଯୁବତୀଙ୍କ ପାଇଁ ଅଦରକାରୀ । ସେମାନେ ସ୍ୱାଧୀନତା ସମୟର ଦୁଃଖ କଷ୍ଟ ଶୁଣିବାକୁ ନାହାନ୍ତି । ଆଜିର ମୌଳିକ ସମସ୍ୟା ଓ ପ୍ରତିବନ୍ଧକଗୁଡ଼ିକ ପ୍ରତି ସେମାନେ ବିଶେଷ ଆଗ୍ରହୀ ଏବଂ ବାସ୍ତବତାର ଚ୍ୟାଲେଞ୍ଜଗୁଡ଼ିକୁ ଆବିଷ୍କାର

କରିବାରେ ଲାଗିପଡ଼ିଛନ୍ତି । ବାସ୍ତବ ସମସ୍ୟାର ଦିଗ୍‌ଦର୍ଶନ ବୟସ ଲୋକଙ୍କଠାରୁ ନ ପାଇବା ଯୋଗୁଁ ଏମାନେ ଏକତାର ସ୍ୱତନ୍ତ୍ରତା ଅଭିଯାନ ଆରମ୍ଭ କରିଛନ୍ତି । ନୂତନ ସଙ୍ଗଠନ ଓ ନେତୃତ୍ୱରେ ଦିନକୁ ଦିନ ଆଗ୍ରହୀ ହୋଇ ଉଠୁଛନ୍ତି ।

ଏହା ବିରୁଦ୍ଧ କରିବାର କଥା ଯେ, ଯେଉଁ ଯୁବଗୋଷ୍ଠୀ ଦିନେ ବିଚିତ୍ର ସାମ୍ରାଜ୍ୟ ବିରୁଦ୍ଧରେ ଲଢ଼ାଇ କରି ଦେଶକୁ ସ୍ୱାଧୀନ କରିଥିଲେ ଆଜି କାହିଁକି ସେମାନେ ଜୋଧାନ୍ତ ଓ ପଳାୟନମୁଖୀ ହୋଇ ଦୂରେଇ ରହୁଛନ୍ତି ? ଏହାର କାରଣ ହେଉଛି, ଆମ ସମାଜ ଭୌତିକ ଓ ମାନସିକ ଅଭିବୃଦ୍ଧି ପାଇଁ କିଛି ସାରସମ୍ପଦ ଭାବେ ସେମାନଙ୍କୁ ଯୋଗାଇ ପାରିନାହିଁ । କାବନର ମୂଲ୍ୟବୋଧ ସେମାନଙ୍କ ନିକଟରେ ତୁଚ୍ଛ ହୋଇ ଉଠିଛି । ସେମାନଙ୍କ ଗତିପଥ ବଡ଼ ବହୁର, ସେମାନେ ବିକୃତ । ଆଜିର ଯୁବ ସଂପ୍ରଦାୟ ସାର୍ବିଏନେଟ୍ ଧରି ଅର୍ଥସ ଦ୍ୱାର ଦ୍ୱାର ବୁଲି ସ୍ତୋଗାନ୍ ଦେଉଛନ୍ତି—**We dont' want degrees, give us bread and give us jobs, not speeches.**

ବେକାରୀ ଆଜି ଉଚ୍ଚ ସମସ୍ୟା ହୋଇଛି । ଧନୀ ଖୋଜିବା ଲୋକ ସଂଖ୍ୟା ଶତକଡ଼ା ବାର୍ଷିକ ୧୪ ବଢ଼ୁଥିବା ସତ୍ତ୍ୱେ, ବିଭିନ୍ନ ପ୍ରକାର ଧନୀର ସଂଖ୍ୟା ହେଉଛି ଶତକଡ଼ା ବାର୍ଷିକ ୨.୫ । ପ୍ରତ୍ୟହ ପୁନଶ୍ଚ ୫,୦୦୦ ବେକାର ସେମାନଙ୍କ ସହିତ ମିଶୁଛନ୍ତି । ଆଜି ଦେଶର ବେକାର ସଂଖ୍ୟା ସମୁଦାୟ ଜନସଂଖ୍ୟାର ଶତକଡ଼ା ୪୨.୮ ଭାଗ ।

ଯୁବ ସଂପ୍ରଦାୟକୁ ଉତ୍ତମ କରି ଥରେ ସ୍ୱର୍ଗତ ନେହରୁ କହିଥିଲେ—**My daddy was a farmer, Lord, What must I do ? Now that I**

have my Degree, Need I get dirty too.
 ଅର୍ଥ ଦେଶ ଶିକ୍ଷିତ ଯୁବଗୋଷ୍ଠୀରୁ ଉପଯୁକ୍ତ ମାନସିକ ଓ
 ଶାରୀରିକ ତାଲିମ ଦେବାରେ ବିଫଳ ହୋଇଛି । ଏହାର
 ଅବର କାରଣ ହେଉଛି ଜୀବନର ଆବଶ୍ୟକତାଧର୍ମୀ,
 ଅଣା ସଂସ୍କରଣୀତ, ସ୍ୱର୍ଣ୍ଣ-ସମ୍ପଦ ଓ ଅଚଳିତ ଗୁଣର
 ବିକାଶକାରୀ ତଥା କର୍ମମୂଳକ ଶିକ୍ଷାଠାରୁ ପ୍ରତିକୃତ ଶିକ୍ଷା
 କରୁଥିବାର ଅଛି । ତେଣୁ କୁହାଯାଇଛି—College
 Education is only for turning out
 rootless frustrated youths ?

ଦେଶର ପରମପରା ଅନୁଯାୟୀ ଶିକ୍ଷାପ୍ରଣାଳୀର ଧାରା
 ଛିନ୍ନ ହେବା କାରଣମୟ । ବିପ୍ଳବ, ଆନ୍ଦୋଳନ, କର୍ମନୀ
 ପ୍ରଭୃତି ଦେଶ ନିଜ ଜାତିର ପରମପରା ଭିତ୍ତିରେ ଶିକ୍ଷା ପ୍ରଣାଳୀ
 ଛିନ୍ନ କରିଛି । ସେମାନଙ୍କ ଶିକ୍ଷା ପ୍ରଣାଳୀକୁ ଅବଲୋକରେ
 ଆମ ଦେଶ ଯଦି ଗ୍ରହଣ କରେ ତାହା ଠିକ୍ ହେବନାହିଁ ।
 କାରଣ "A nation, we must remember, is
 unique, because its people are unique"
 ଆମ ଦେଶର ସଂସ୍କୃତି, ସମ୍ପଦା, ଐତିହ୍ୟ ଅନ୍ୟ ଦେଶଠାରୁ
 ସଂପୂର୍ଣ୍ଣ ଭିନ୍ନ । ତେଣୁ ଆମ ଦେଶର ପରମପରାକୁ
 ଶାପଘାତକ ଭଳି ଶିକ୍ଷା ପ୍ରଣାଳୀ ଛିନ୍ନ ହେବା ଆବଶ୍ୟକ ।
 କହିବା ବାହୁଲ୍ୟ ଯେ—“Any higher education
 designed for a people has to take into
 account the requirements and qualities
 of the people for whom it is designed”

ପ୍ରତିକୃତ ପଞ୍ଚାକ୍ଷର ଗୁଣ ଶିକ୍ଷା ପ୍ରଣାଳୀ ଦ୍ୱାରା ଆଜିର
 ଯୁବ ସଂପ୍ରଦାୟ ବିଭ୍ରାତ ଓ ବଶ୍ୱ-ଞ୍ଜଳିତ ହେଉଛନ୍ତି ।
 ଶିକ୍ଷିତ ବେକାର ଓ ଅର୍ଥଶିକ୍ଷିତ ବେକାରଙ୍କ ସଂଖ୍ୟା ଦିନକୁ
 ଦିନ ବୃଦ୍ଧି ପାଇଥିବାରୁ ଆଜି ଦେଶର ଅପରିସୀମ ଶକ୍ତିର
 ଅପତୟ ଘଟୁଛି । ଏଠାରେ ଇଲେକ୍ଟ୍ରୋନିକ୍ସ କଳିବାର କଥା
 ଯେ, ସମାଜ କର୍ମମାନ ଯୁବଗୋଷ୍ଠୀର ମତ ଓ ଚିନ୍ତାଧାରାକୁ
 ଗ୍ରହଣ କରିବାକୁ ଅସମର୍ଥ । ତେଣୁ ଆଜିର ଯୁବଶକ୍ତି
 ସାମାଜିକ, ଅର୍ଥନୈତିକ ଓ ରାଜନୈତିକ ଅସାମର୍ଥ୍ୟ
 ତଥା ପରମପରାତ ଅନ୍ୱର୍ଣ୍ଣାସ ବିରୁଦ୍ଧରେ ସ୍ୱର ଉତ୍ତୋଳନ
 କରୁଛି । ପୁନଶ୍ଚ ପରିବାର ଓ ସମାଜରୁ ଶାମନ୍ତତା
 ହୋଇ ଏବଂ ଉଦ୍ଦିଷ୍ଟତା କର୍ମପନ୍ଥା ଛିନ୍ନ କରି ନପାରି
 ସେମାନେ ସମସ୍ତେ ଏକ ଭାବଧାରା ଓ ବିଶ୍ୱରରେ ଉଦ୍‌ବୁଦ୍ଧ
 ହେଉଛନ୍ତି । କଲେଜ ଓ ବିଶ୍ୱ ବିଦ୍ୟାଳୟଗୁଡ଼ିକ ଜାତି-
 ପାଠରେ ପରିଣତ ହେଉଛି । ଏଠାରେ ଏହି ଉକ୍ତିଟି
 କହିଲେ ଠିକ୍ ହେବ ଯେ—Satan finds some
 mischief still for idle hands to do.

ଖୁସିବାସିରେ ଓ ଖାମଖିଆଳି ଭାବରେ ଦିନ କଟାଇଲେ
 ନୈତିକ ଓ ମାନସିକ ଅବସ୍ଥାର ପତନ ଘଟେ । କଠିନ
 ପରିଶ୍ରମ ଏହାର ମହୌଷଧି । ତେଣୁ ବେକ ଥାଇ ଥାଇ
 ପିତାମାତା, ଶିକ୍ଷକ, ସମାଜପ୍ରେମୀ ତଥା ସରକାର ଆଜିର
 ଯୁବଶକ୍ତିକୁ ଜାତୀୟ ପଠନମୂଳକ କାର୍ଯ୍ୟରେ ନିୟୋଜିତ
 କରିବା ପାଇଁ ସଚେତନ ହେବା ଦରକାର । ଏଠାରେ
 ସୁତନା ବିଆ ଯାଇପାରେ ଯେ କର୍ମନୀ, ସ୍ୱିଚ୍ଚେନ୍, ବିଚ୍ଚେନ୍,
 କନକପଣା ନିର୍ଦ୍ଦେଶାବଳୀ,
 ବୁଦ୍ଧାସୁର, ବଚନ-୮

ଓ ପ୍ରାନ୍ତ ପ୍ରଭୃତି ଦେଶ ଯୁବଗୋଷ୍ଠୀକୁ ଦେଶର ଦାୟିତ୍ୱ
 ଗ୍ରହଣରେ ଅଂଶୀଦାର କରାଇଛି । ମାତ୍ର ସେତୁର
 ନାନର ସାଂସ୍କୃତିକ ବିପ୍ଳବ ମାଧ୍ୟମରେ ୩୦୦୦,୦୦୦
 ଯୁବକଯୁବତୀଙ୍କ ଦ୍ୱାରା ମାତ୍ର ତିନି ମାସ ମଧ୍ୟରେ
 ପୃଥିବୀର ସବୁଠୁ ବିରାଟ ବନ୍ଧ ସଂପୂର୍ଣ୍ଣ କରିପାରିବୁ ।

ଯୁବଗୋଷ୍ଠୀ ଜାତୀୟ ବିପ୍ଳବରେ ଭାଗ ନେବା ଉଚିତ ।
 ଏହା ନୁହେଁ ଯେ ଯେଉଁ ବିପ୍ଳବ ଦ୍ୱାରା ସମାଜର ଗତି
 ଛିନ୍ନ ହୋଇଯିବ ଅଥବା ନଷ୍ଟ ହୋଇଯିବ, ସେ ବିପ୍ଳବଗୁଡ଼ିକରେ
 ଭାଗ ନେବେ । ଗଠନମୂଳକ କାର୍ଯ୍ୟରେ ସେମାନେ
 ଭାଗନେବା ଉଚିତ । ଅର୍ଥନୈତିକ ଅସାମର୍ଥ୍ୟ, ଅନ୍ଧ-
 ବିଶ୍ୱାସ, ଅପସଂସ୍କୃତି ଓ ମନ୍ଦ ପରମପରା ବିରୁଦ୍ଧରେ ଯୁବ
 ସମାଜ ପଦକ୍ଷେପ ନେବା ଉଚିତ । ଗାନ୍ଧୀଜୀଙ୍କ ଭାଷାରେ
 It is the youth, who will make the
 national movement possible as in
 China and Egypt. ହୁଏତ ଏହି ଯୁବକମାନଙ୍କ
 ମଧ୍ୟରୁ ଜଣେ କେହି ଦିନେ ବୁଦ୍ଧ, ଶଙ୍କର, ଚୈତନ୍ୟ,
 ବିବେକାନନ୍ଦ, ଦୟାନନ୍ଦ, ରାମମୋହନ ରାୟ କିମ୍ବା
 ମହାତ୍ମାଗାନ୍ଧୀଙ୍କ ପରି ମହାନ ଓ ଜାତିସ୍ତର ହେବ ।
 ଜନସମାଜକୁ ଧର୍ମଦାଣୀ ବା କର୍ମ ଉପଦେଶ
 ଶୁଣାଇ ଲୋକ କଲ୍ୟାଣ କରିଆରେ ସାମାଜିକ ବିପ୍ଳବ
 ସୃଷ୍ଟି କରିବ । ପ୍ରାଚ୍ୟର ଧର୍ମ ଭାବ ସଂପନ୍ନ ସଂସ୍କୃତି ଓ
 ଐତିହ୍ୟକୁ ବିଜ୍ଞାନ ସମ୍ମତଭାବେ ବିବେକାନନ୍ଦଙ୍କ ପରି
 ସାରା ପୃଥିବୀରେ ପ୍ରତିଷ୍ଠା କରାଇବ । ଯୁବ ସମାଜର
 ସାଧାରଣ ଧର୍ମ ହେଉଛି ଆବର୍ଣ୍ଣବାଦ, ସାହସିକତା,
 ଦାୟିତ୍ୱବେଧ, ତ୍ୟାଗ ଓ ଅପରିସୀମ ପଟୁତା । ଯୌବନ-
 ବସ୍ତ୍ରରେ ସେମାନେ ଶାରୀରିକ ଓ ମାନସିକ ସକ୍ରିୟତାରେ,
 ପହଞ୍ଚି ଆସାନ୍ତି । ପ୍ରଖର ଗତିବାନ୍ ପ୍ରେରଣା (dynamic
 impulses) ସେମାନଙ୍କୁ ବିଭିନ୍ନ କାର୍ଯ୍ୟ କରିବାକୁ
 ବାଧ୍ୟ କରିଥାଏ ଏବଂ ବିଭିନ୍ନ ଦିଗରେ ମଧ୍ୟ
 ପରିସ୍ଫୁଳିତ କରିଥାଏ । ଅନେକ ସମୟରେ ସ୍ୱାଧୀନତାବେ
 ଚିନ୍ତା କରିବା ଓ ମତ ଦେବା ସେମାନଙ୍କ ପକ୍ଷେ ଅସମ୍ଭବ
 ହୋଇପଡ଼େ । ତେଣୁ ସମାଜ-କଲ୍ୟାଣ ଓ ସୁଜନଶୀଳ
 ପ୍ରକଳର ସାର୍ଥକ ରୂପାୟନ ପାଇଁ ଲୋକ-ସେବା ଓ ଦାୟିତ୍ୱ-
 ଜ୍ଞାନରେ ସେମାନଙ୍କୁ ଉଦ୍‌ବୁଦ୍ଧ କରାଇବା ଦରକାର ।
 ବ୍ୟକ୍ତିର ନିରସ୍ୱ ଧର୍ମ ଗାଷ୍ଠି ଉର୍ଦ୍ଧ୍ୱରେ ବୋଲି ସେମାନେ
 ଶିଖିବା ଉଚିତ । ବର୍ତ୍ତମାନ ପ୍ରଶ୍ନ ଆସେ, ଏହି ଯୁବ ଶକ୍ତିକୁ
 ଦିଗ୍‌ଦର୍ଶନ ଦେବ କିଏ ? ଏକତା, ଦୃଢ଼ତା, ସାଧୁତା,
 ମୁଖ୍ୟତଃ ଶୃଙ୍ଖଳାଜ୍ଞାନ ଦ୍ୱାରା ଯୁବ ସମାଜକୁ ଠିକ୍ ବାଟରେ
 ନେତୃତ୍ୱ ଦେବ କିଏ ? କୌଣସି ଘଟଣା ଉପରେ
 ଖୋଲ ଖୋଲି ଭାବରେ ମତ ଦେଇ ଓ କାର୍ଯ୍ୟକରି ଯୁବ-
 ସମାଜର ବିଶ୍ୱାସକୁ କିଏ ଜୟ କରି ପାରିବ ? ଦେଶ
 ପାଇଁ ଉର୍ଦ୍ଧ୍ୱ ଶିଶୁରକ ମହନାୟ ଦାନ, ଅପରିସୀମ ଶକ୍ତିକୁ
 ଯିଏ ଉପଯୁକ୍ତ ଭାବେ ନିୟୋଜିତ କରି ପାରିବ ତା'ର ତ୍ୟାଗ-
 ପୁତ୍ର ନେତୃତ୍ୱକୁ ସମସ୍ତେ ନିର୍ଦ୍ଦୟରେ ଗ୍ରହଣ କରିବେ । ଆଜିର
 ଯୁବଶକ୍ତି ଏପରି ନେତୃତ୍ୱ ଆଗ୍ରହର ସହିତ ଗୁଠି ରହିଛି ।

ଆଲୋକ ପଥର ଯାତ୍ରୀ

ଶ୍ରୀ ବାଞ୍ଛାନିଧି ଦାସ



ଅଜ୍ଞାନ ଚର୍ମିସ୍ତ୍ରୀକୁ କୁରୁ କରିବା ପାଇଁ ବତୀଘର ଗଠିବା ଆବଶ୍ୟକ ହୁଏ ନାହିଁ—ଆବଶ୍ୟକ ହୁଏ ଛୋଟ ଏକ ବିଆସିରି କାଠି—ମରସା, ମାଉସା ବା ଦାଦା ଖୁଡ଼ୀକୁ ପାଠ ପଢ଼ାଇବା ପାଇଁ ସୁରୁ କଲେଜ ବା ପାଠାଗାର ଖୋଲିବା ଦରକାର ହୁଏ ନାହିଁ—ଲୋଡ଼ା ଖଣ୍ଡିଏ ସ୍ପେଟ, ରୋଟିଏ ଲଘନ, ଖଣ୍ଡିଏ ବର୍ଣ୍ଣଦୋଧ ଆଉ ସର୍ବୋପରି ଶିକ୍ଷାଦାନ କରିବାକୁ ଆଗ୍ରହ ପ୍ରକାଶ କରୁଥିବା ଏକ ହୁଏମନ—ଅଜ୍ଞାନର ଅବାରକୁ ଟେକା ମାରିଲେ ଯିବନାହିଁ—ଅଜ୍ଞାନ ଗୁଣ୍ଡିଯିବ କେବଳ ଜ୍ଞାନର ପ୍ରଦୀପରେ— ସେମାନେ ହେବେ ଆଲୋକ ପଥର ଯାତ୍ରୀ ।

ପାହାଡ଼ର ପିଲିସକ ଉପରେ କହୁଟି ଜଳୁଥିଲା ଏକ ଦୀପ ପରି । ହାଟ ସଭଦା କରି ସାରି ସନିଆଁ ସତକ ଉପରକୁ ଉଠୁଥିଲା—ହଠାତ୍ ମନେ ପଡ଼ିଗଲା ତାର ସିଲଟ୍ କିଣା କଥା । କହୁ ଆଗୁଥରେ ଅଣ୍ଟିରୁ ଯଜସା କାଟି ସେ ଗଣି ନେଲା—ଆଉ ବଳିଛି ଦି' ଟଙ୍କା ପରୁଣ । ସେଇଠାରୁ ସେ ଫେରି ଆସିଲା ।

ସତରେ ମନ ତାର ଗୋଲେଇ ପୋକେଇ ହେଉଥିଲା ହାଟ ଛାଡ଼ିଲା ବେଳେ, ଯେମିତି କ'ଣ ଗୋଟାଏ କିଣିବାକୁ ବାକି ରହିଗଲା—ଏ ପାଇଁ ନ କିଣିଲେ ଆଠଦିନ ପରେ ଡେର ଉଛୁର ହୋଇ ଯିବ । ମନ ଉଠିଛି ଯେତେବେଳେ—କେଉଁଟା ଟଙ୍କା ପାଇଁ ପଛେଇ ଗଲେ କ'ଣ ଚଳିବ? ହେଲା କରି କରି ତ ମୁଣ୍ଡବାଳ ପାଟିବା ଉପରେ, ଆଉ ଅଧିକ କାଳ କ୍ଷେପଣ ନିହାତି ମୁଣ୍ଡତା ହେବ ।

ହାଟ ମୁଣ୍ଡ ତାଳ ବରତା ପଲ ଚଳେ ସୁତୁସୁତୁ ଗୁ' ପିଲ ଯାଉଥାଏ ଜଗୁ । ମୁଣ୍ଡଟେକି ଗାଁ ଲୋକ କିଏ ଯାଉଛି କି ଦେଖୁ ଦେଖୁ ତା ଆଖିରେ ସନିଆ ପଡ଼ିଲା । ତାକ ଦେଲା, ଏ ସନିଆ ! କିରେ ଫେରିଲୁ ଯେ—! କ'ଣ ଛାଡ଼ିଲୁ କିରେ? କାମ ସାର୍—ସାଙ୍ଗ ହୋଇ ଯିବା ।

ଗୁ' ଦୋକାନ ଆଗରେ ପଡ଼ିଥିବା କଳା ଚିକିଟା କେଶ ଉପରେ ବସିପଡ଼ି ସନିଆ କହିଲା, ତୋର କାମ ସରିଛି ତ? ଆ—ଆ— ସିଲଟ୍‌ଟିଏ କିଣି ଫେରିବା ।

ଜଗୁ ଉଦ୍ଦେଶ୍ୟତା ଚତୁକିନି ବୁଝି ନେଲା । କହିଲା, ଶେଷରେ ତୁ ବି ସେଇ ଗୁରୁକ ଚେଲା ପାଲଟି ଗଲୁ? ଯାହା

ନ ହେଲା ବାଳ କାଳେ, ତାହାକି ହେବ ପାଟିଲା ବାଳେ? ବୁଢ଼ାବୁଢ଼ୀମାନେ ଏ କଥା କ'ଣ ତୁମ୍ଭାକୁ କହିଥିଲେ ? ସେ ମାଷ୍ଟର ବୁଢ଼ିରେ ପଢ଼ନା । ହାତ୍ ଛାତ୍ ସେ କଥା । ବାହାରିଛି ଦେଖ ପୁଅ ବୁଢ଼ା କାଳେ ପାଠ ପଢ଼ି”!

ସନିଆର ଇଚ୍ଛା ଏକ ମାଛ ପରି ସୁଅର ପ୍ରତିକୂଳରେ ଉଠି ଆସୁଥିବା ବେଳେ ଜଗୁ ତା ମୁହଁରେ ପାହାର ମାରିଲା । ହେଲେ ସନିଆ ଦବି ଯିବା ଲୋକ ନୁହେଁ । ସେ ଯାହା ବୁଝିଥାଏ, ତାକୁ ଗଲ କିନି ବୁଝିଥାଏ—ତାକୁ ବେଦ ତାକ୍ୟା ପରି ଆଖି ଆଗରେ ରଖି କାମ କରିଯାଏ ।

ସନିଆ କହିଲା, ‘ଆମେ ଆଜି ଆଖି ଥାଇ ଅନ୍ଧ ! ଦେଖୁନୁ— ଗୋରୁ ଗାଈ ପାଖରୁ ଆମେ କେଉଁ ଗୁଣରେ ବଳି । କହିଛି ପରା, ପ୍ରାଣୀକ ଭିତରେ ମଣିଷର କେବଳ ବୁଦ୍ଧି ବିବେକ ଆଦି ଅଛି । ହେଲେ ଦି' ଅକ୍ଷର ପାଠ ପେଟ ଭିତରେ ପଶି ନଥିଲେ, ଦେହରେ ବୁଦ୍ଧି ବିବେକର ବକୃତି ହେବ କିପରି?

ଜଗୁ ଅଧିକ କିଛି କହିଥାନ୍ତା, କାମ ସାରି ଘର ଧରିବାକୁ ଡେରି ହେବ ବୋଲି ତୁନି ରହିଲା । କେବଳ ଏତିକି କହିଲା, “ପାଣି ପରି ତୋର ବୟସ ତ ଡେର ଗଢ଼ିଗଲାଣି । ଯଦି ପଢ଼ିବାର ଏତେ ଇଚ୍ଛା ଥିଲା, ସୁଯୋଗଟା ପିଲଦିନେ ତୁ ଛାଡ଼ିଲୁ ବା କାହିଁକି ?”

ସ୍ଵାଧୀନତା ପରେ ମାଗଣାରେ ପ୍ରାଇମେରୀ ପର୍ଯ୍ୟନ୍ତ ଶିକ୍ଷା ବ୍ୟବସ୍ଥା ଦେଖି ଜଗୁ ହୁଏତ ପିଲାଦିନର ସେ ଗୁଟଶାଳୀ

କଥା ବୁଝି ଗଲଣି । ସ୍ଵଚ୍ଛାନ୍ଦ୍ୟରେ ଅବଧାନକ ବେଦନ,
ପରିପରିବା, ଧୂଆଁ ପତ୍ର ନାଶ ଇତ୍ୟାଦି ଲେଟି ସ୍ଵଚ୍ଛାନ୍ଦ୍ୟକ
ଦେଇ ନପାରିଲେ, ତା ବସ୍ତାନାରେ ଚୋରି ବନ୍ଦା ହେଉ-
ଥିଲା । ସମିଆ ସେଇ କଥା ତାକୁ ପୁଣି ଥରେ ମନେ ପକାଇ
ଦେଲା ।

ଦୁହେଁ ଯାଇ ପହଞ୍ଚିଲେ ଚୂର୍ଣ୍ଣ ମାଲ୍ ଦୋକାନରେ ।
ସମିଆ ପଚାରିଲା, 'କିହୋ ଭାଇ, ତମ ଦୋକାନରେ ସିଲଟ୍
ମିଳିବ?'

ଦୋକାନୀ ଚୋକାଟା ସିଗାରେଟ୍ ପୁଙ୍କୁ ପୁଙ୍କୁ
ପଚାରିଲା, "ହଁ ଅଛି । ଡାକ୍ କିଛି ଦରକାର ? ଖଡ଼ି-
ଓଡ଼ିଆ ଛବି ବହି ?"

କିଣା ଚିଣି ସାରି ସମିଆ ଫେରିଲା । ସେମାନେ
ଗାଢ଼ା ଲପଟକୁ ଉଠିଲେ ।

ସମିଆ ଭାଇଟ । ବୟସ ଅନ୍ଧାଳୁ ମାଠ । ମଥାରେ
କେରିଏ କେରିଏ ବାବ ପାଟିଲଣି । ଗାଁ କବିରାଜ
କହିଲେ, ଏଇଟା ବୟସ ବଚିବା ଯୋଗୁଁ ପାଟିଲି-ମଥା
କେବେ କେବେ ଅତି ଅଣ୍ଡା-କେବେ କେବେ ଅତି ଗରମ
ରହିବା ହେବୁ ବାବ ପାଟୁଛି । ଦେହର ଗଠନରେ
କେଉଁଠି ଗୁଣରେ ଖୁଣ ନାହିଁ । ପଇର ଗଲଣି ଧାନ ସେ
ଶିଳା ବାହୁଡ଼ୀରେ ବୋହି ନେଇ ଯାଇପାରେ । ତିନି ମାଣ
ଯାକର କମିର ଗୁଣକୁ ସେ ମୁଣ୍ଡରେ ବୋହି ବୋହି ବିଲକୁ
ଖନ୍ଦାକୁ ଉଠେଇ ଆଣି ପାରେ ।

ଏଇ ସମିଆ ରୂପାର ଗୁମୁତ ମୁହଁରେ ଘେନି କହୁ
ହୋଇ ନ ଥିଲା । ସେ କହୁଥିଲା ଏକ ଦୁଃଖୀ ପରିବାରରେ ।
କହୁଥିଲା ଦୁଇ ମାସ ପରେ ବାପାକର ମୃତ୍ୟୁ ହେଲା ।
ଏକଲବ୍ ବନ୍ଦା ସମିଆକୁ ଭୁଟି ମା ତାର ବଞ୍ଚି ରହିଲା
ଦୁନିଆରେ । ଏତେ ଜଣରେ ଏତେ ଦୁଃଖ ମଧ୍ୟରେ ବିଧବା
ମା ବିସ୍ଵାସୀ ପରସା ଖଟ କରି ତାକୁ ଗୁଆଳୀରେ ପଡ଼େଇ
ଆଜା ବିପରି? ପାଠ ପଢ଼ିବା ସେ କାଳରେ ବାବୁ କମିଦାରକ
ସରକ୍ ଥିଲା । ପିଲାଦିନର ଖେଳ କସରତ, ନାଟକଦ,
ଧୂମଧାମ୍ ଛିତରେ ମଜିରହି ପାଠର ଆବଶ୍ୟକତା
କାଣିଗୁଏ ବି ବୁଝି ନ ଥିଲା ସମିଆ ।

ସେ ଅନେକ ଭେରିରେ ବୁଝି ପାରିଲା ଏ କଥା ।
ବୁଝିଲା ବେଶ୍ ଆକଳୁ ଗୁରି ବର୍ଷ ତଳେ । ଗୁର ଘରର
ସେଇ ଏକଶା ଅନ୍ଧାଗା କୋଠରୀରେ ଚାଲିଯାଏ ବୁରରେ
ଘୋରଥିଲା ତାର ବିଧବା ମା' । ସା ତାର କଣି ବସିଥିଲା
ବିହଣା କବରେ । ବୁଝା କେବଳ ଖନେଇ ଖନେଇ କହୁ-
ଥିଲା ଏପରି,

"ମୋର ସୁଖିଯିବାର ବେଳ ହେଲା.....ସନରେ,
ଭାଇବତ ପଦେ ଶୁଣିଥାନ୍ତି । କାହାକୁ ଭାବିଲୁ, ମୋ
ପାଖରେ ଭାଇବତ ଅଧ୍ୟାୟେ ବସି ପଢ଼ିଥାନ୍ତା" ।

ସେଇ ସନ୍ଧ୍ୟାରେ ସମିଆ ଯାଇ ବାର ଦ୍ଵାର ବୁଲିଥିଲା-
କେହି ଜଣେ ପଢ଼ୁଆ ପିଲା ଆସିଲେ ନାହିଁ । ଗରିବକୁ
କିଏ ପଚାରେ ! ଗାଁରେ ସହରୀ ହାତୁ ପଣିଛି । ସେଠି
କିଏ ଯାହାର ବୋଝ ମୁଣ୍ଡେଇ ସହଯୋଗ ଶରତାକୁ ଏକା-
ବେଳକେ ଲେକେ ପାଶୋରି ଗଲେଣି । କଳି ତକରଲରେ
ଗାଁର ସରଳ ଜୀବନ ଏକାବେଳକେ ନଷ୍ଟ ହେବାକୁ
ବସିଲଣି ।

ସମିଆ ନିରସ୍ତ ହୋଇ ଗାଁ ଭିତରୁ ଫେରି ଆସିଲା ।
ଥାକ ଉପରୁ ଉଗବତ ପୋଥିଟା ଆଣି ମା ମୁଣ୍ଡରେ ଛୁଆଁଇ
କହିଲା, "କେହି ଆସିଲେ ନାହିଁ । ଯିଏ ଦି' ଅକ୍ଷର ପଢ଼ିଛି
ତା ଉତ୍ତରେ ହାତ ଦେଇ ହେଉନି" ।

ଏକ ଅବଶୋଷ ନେଇ ବୁଢ଼ୀ ଗୁଲିଗଲା । ସମିଆ ମନରେ
ସେଇ କାଳ ଉଡ଼ିର ଧୋକାଟି ଜାଗୁତ ଥିଲା ଏତେଦିନ ।
ସେଇ ଦିନୁ ସେ ତେଷା କରୁଛି ଦି' ଅକ୍ଷର କେମିତି ପଢ଼ିବ ।
ଭାଗବତ ଖଣ୍ଡି ପଢ଼ି ପାରିଲେ- ନିଜ ନାମଟି ଲେଖି
ପାରିଲେ-ତା ପାଇଁ ଯଥେଷ୍ଟ ହେବ । ସୁଲ ପାଖ ରାସ୍ତାରେ
ହଳ ଲଙ୍ଗନ ନେଇ ବିଲକୁ ଗଲବେଳେ ପାଦ ତାର ଧିମେଇ
ଯାଏ ସୁଲ ପାଖରେ । ପିଲାକ ଦୁଃଖରୁ ସେ ଗାତ ଶୁଣେ-
ଗୁଣ କାମ ଯାହାର.....କେତେ ସୁଖ ତାହାର....

ସମିଆ ତ ଜଣେ ଗୁଣୀ । ସେ କ'ଣ ସତକ୍ଷେ
ଆନନ୍ଦିତ! ଯିଏ ପାଠ ପଢ଼ିଛି-ଦୁନିଆରେ ହାଲଗୁଲ୍ କାଣୁଛି-
ସେ ଯଦି ଗୁଣ କାମକୁ ଓହ୍ଲାଏ-ସେ ଅଲବତ୍ ସୁଖୀ ହେବ ।
ସମିଆ ମନେ ମନେ ଏଇ କଥା ଭାବେ ।

ଯାହାହେଉ, ସମିଆକୁ ଆଉ ବେଶି ଦିନ ଅପେକ୍ଷା
କରିବାକୁ ପଡ଼ିନଥିଲା ।

ଯାହାର ମନ ଯେତେ ବଡ଼ ତାହାର ପ୍ରଭୁ ସେତେ
ବଡ଼ । ସମିଆର ମନ ଗୁଣେ ଫଳ ମିଳିଲା । ସେଦିନ
ସଞ୍ଜରେ ତାଙ୍କ ପିଣ୍ଡାକୁ ଉଠିଆସି ବସିଲେ ସଦାଶିବ
ମାଷ୍ଟେ । ଏରିତ କେଇ ମାସ ହେଲା ସେ ଏଠାକୁ ବଦଳି
ହୋଇ ଆସିଛନ୍ତି । ଓକଗି ହୋଇ ସମିଆ ପଚାରିଲା,
"ଆଜା, ମୋ ପାଖରେ କିଛି କାମ ଥିଲା କି ?"

ସଦାଶିବ ମାଷ୍ଟେ ଚିକିଏ ହସିଲେ । କହିଲେ,
ଗୋଟିଏ ଛୋଟ କଥା ନେଇ ଆପଣଙ୍କ ପାଖକୁ ଆସିଛି ।
ଆଗରେ ଗାନ୍ଧୀ ଜୟନ୍ତୀ । ସେଇ ଦିନ ଠାରୁ ଆପଣ
କେତେ ଜଣ ଯୁଗରୁ, ଗାଁ ମଝି କୁଳ ଘରେ । ଯୁଦ୍ଧ ମୁହୂର୍ତ୍ତ
ଗଣ୍ୟାଏ ପ୍ରତିଦିନ ମୁଁ ପଢ଼ାଇବି । ତିନିମାସ ଭିତରେ ଆପଣ-
ମାନଙ୍କୁ 'ବର୍ଷବୋଧ' ଶେଷ କରାଇ ଦେବି । କାଣି କଜଡ଼ିଟିଏ
ପଢ଼ିବ ନାହିଁ । ଲଖନଟିଏ, ବର୍ଷବୋଧ ଖଣ୍ଡେ-ସିଲଟ୍
ଖଡ଼ି ଖଣ୍ଡେ ଯୋଗାତ କରନ୍ତୁ-ଗାନ୍ଧୀ ଜୟନ୍ତୀ ଠୁ ଆଗମ୍
କରିବି ।

.....କଥା ପ୍ରସଙ୍ଗରେ ନିଜ ଜୀବନର ସାରାଶଂକି
କହୁ ଆଗରେ କହି ସାରିଥିଲା ସମିଆ । କଗୁ ଗାଁ ପାଖ

ଲୋକ । ତାଙ୍କ ଗାଁକୁ—ଏ ଗାଁ ଲାଗିଛି । ତାର ବି ଏମିତି ଗୋଟିଏ ଛକା ପଞ୍ଜାର ଜୀବନ—ଦୁଃଖ ସହିତ ଭାଙ୍ଗି ଚିଣି ସେ ଗୁଳିଶାଠି ବର୍ଷ ପାରି ହୋଇ ଆସିଛି । ସେ ବି ବୟସ ଲୋକମାନେ ପାଠ ପଢ଼ିବା ଉପରେ ସରକାରଙ୍କ ଯୋଜନା କଥା ସତୁଆଙ୍କ ମୁହଁରୁ ଏଇ କେତେଦିନ ହେଲ ଶୁଣିଛି । ଆଳସ୍ୟ ବଶତଃ ସେ ଏ ନୂଆ ଚିନ୍ତାଧାରାକୁ ଗ୍ରହଣ କରି ପାରି ନାହିଁ । ତାହାରି ସମବୟସ ସମିଆ ଯେତେବେଳେ ପାଠ ପଢ଼ିବ ବୋଲି ଅଭୀଷିତ ବାହାରିଲଣି—ସେ କାହିଁକି ଅବା ପଛେଇ ଯିବ ?

ସେ କହିଲା, “ତୋତେ ଦେଖି ମୋର ମଧ୍ୟ ପଢ଼ିବାକୁ ଲାଜା ହେଉଛିରେ । ତମ ଗାଁ କୁବ୍ରେ ମାଷ୍ଟ୍ରକୁ କହି ତୁ ମୋତେ ତମ ସ୍କୁଲରେ ଭର୍ତ୍ତି କରେଇ ନେଇ ପାରନ୍ତୁ ! ମୁଁ ବି ପଢ଼ନ୍ତି । ମୋ ପେଇଁ ତୁ ସଦାଶିବ ମାଷ୍ଟ୍ରକୁ ପଦେ କହନ୍ତୁ ଯଦି.....”

ଜୀବନବାମା ବାଞ୍ଛାକ୍ରମ,
ସେକ୍ଟର-୧୯ ଗଉରବେଇ-୫

ସମିଆ କହିଲା, “ଠିକ୍ ଅଛି । ମୋ ସହିତ ଏବେ ଆସୁନୁ । ମାଷ୍ଟ୍ରକୁ କହିଲେ ସେ କଥା ନିଶ୍ଚେ ରଖିବେ । ଆମେ ସ୍କୁଲ ପାଖ ତାଙ୍କ ବସାରେ କଥାଟା ପକ୍କା କରି ନେବା” ।

ଅନ୍ଧକାର ପନୀଭୂତ ହୋଇଥିଲା । ଆକାଶରେ କିଟିକି ମିଟିକି କରି ଦୁଇଟି ଘର ବାହୁଡ଼ା ପକ୍ଷୀ ଫେରୁଥିଲେ ବହୁତ ବିଳମ୍ବରେ । ତାଙ୍କ ହସଖୁସି ମନା ଗପରେ ଗାଁ ମୁଣ୍ଡରେ ନିଶ୍ଚନ୍ଦ୍ରତା ଧ୍ବନିତ ହେଉଥିଲା ।

ସ୍କୁଲ ପାଖ ବସା ଘରୁ ଅରାଏ ମହଲଣ ଲଣ୍ଠନ ଆଲୁଅ ଲାମି ଆସିଥିଲା—ସେଇ ଆଲୁଅ ଆଡ଼େ ଧସେଇ ଚାଲିଥିଲେ ଦି’ ଜଣ । ସେମାନଙ୍କୁ ଆଗୁଅର ଥୁରୁ ଥୁରୁ ହାତ ଆଲିଙ୍ଗନ କରିବାକୁ ସତେ ଯେମତି ଧୀରେ ଧୀରେ ଲାମି ଆସୁଥିଲା । ଦୂର ଦିଗ୍‌ବଳୟକୁ ଗୁଞ୍ଜି ଯାଉଥିଲା ଅଧିକାର ଅଭିଶପ୍ତ ଚମିସା ।



ଗୃହହୀନ ଲୋକମାନଙ୍କ ପାଇଁ ସମନ୍ୱିତ ଗୃହ ନିର୍ମାଣ ଯୋଜନା

୮,୭୫୭ ଟି ଗୃହ ନିର୍ମିତ ହେଲାଣି

ରାଜ୍ୟର ଗୃହହୀନ ଲୋକମାନଙ୍କୁ ବାସଗୃହ ଯୋଗାଇ ଦେବା ଉଦ୍ଦେଶ୍ୟରେ ୧୯୭୫-୭୬ ମସିହାଠାରୁ କାର୍ଯ୍ୟକାରୀ ହେଉଥିବା ସମନ୍ୱିତ ଗୃହ ନିର୍ମାଣ ଯୋଜନା ଅନୁଯାୟୀ ଗତ ନଭେମ୍ବର ମାସ ଶେଷ ସୁଦ୍ଧା ସର୍ବମୋଟ ୮,୭୫୭ଟି ସ୍ୱଳ୍ପ ବ୍ୟୟ-ସଂପନ୍ନ ଗୃହ ନିର୍ମିତ ହୋଇଛି । ତନ୍ମଧ୍ୟରେ କୋରାପୁଟ ଜିଲ୍ଲାରେ ସର୍ବାଧିକ ୧,୫୬୭ଟି ଗୃହ ନିର୍ମିତ ହୋଇଛି । ତା’ ପଛକୁ କଳାହାଣ୍ଡିରେ ୧,୩୮୧ଟି ଏବଂ ମୟୂରଭଞ୍ଜରେ ୧,୨୫୮ଟି ଗୃହ ନିର୍ମିତ ହୋଇଛି । ସେହିପରି କଟକ ଜିଲ୍ଲାରେ ୪୬୮ଟି, ପୁରୀରେ ୪୭୧ଟି, ଡେଙ୍କାନାଳରେ ୮୮୬ଟି, କେନ୍ଦୁଝରରେ ୩୮୬ଟି, ସମଲପୁରରେ ୪୫୦ଟି, ସୁନ୍ଦରଗଡ଼ରେ ୪୯୮ଟି, ବଲାଙ୍ଗୀରରେ ୫୨୩ଟି, ଗଞ୍ଜାମରେ ୪୦୬ଟି ଏବଂ ପୁଲବାଣୀରେ ୪୫୩ଟି ଗୃହ ନିର୍ମାଣ କରାଯାଇଛି ।

୬୮ ଲକ୍ଷ ୩୪ ହଜାର ୧୭୫ ଟଙ୍କା ବ୍ୟୟରେ ନିର୍ମିତ ହୋଇଥିବା ଏହି ବାସଗୃହଗୁଡ଼ିକ ମଧ୍ୟରୁ ୮,୩୮୫ଟି ଗୃହ ଭିତ୍ତି ଜିଲ୍ଲାମାନଙ୍କରେ ବାସହୀନ ବ୍ୟକ୍ତିମାନଙ୍କୁ ଯୋଗାଇ ଦିଆଯାଇଛି ।

ଏ ବାବଦରେ ୧୯୭୫-୭୬ ମସିହା ଠାରୁ ଗତ ଆର୍ଥିକ ବର୍ଷ ଶେଷ ସୁଦ୍ଧା ସର୍ବମୋଟ ୧କୋଟି ୯୫ ହଜାର ୭୨୬ ଟଙ୍କା ସବୁ ଜିଲ୍ଲା ପାଇଁ ମଞ୍ଜୁର କରାଯାଇଥିଲା । ଚଳିତ ଆର୍ଥିକ ବର୍ଷରେ ଏ ବାବଦରେ ବ୍ୟୟ କରିବା ପାଇଁ ଡେଙ୍କାନାଳ, କଳାହାଣ୍ଡି ଓ କେନ୍ଦୁଝର ଜିଲ୍ଲାମାନଙ୍କୁ ୧ ଲକ୍ଷ ୪୯ ହଜାର ୯୯୯ ଟଙ୍କା ମଞ୍ଜୁର କରାଯାଇଛି ।

ଏଠାରେ ଉଲ୍ଲେଖ କରାଯାଇପାରେ ଯେ ୧୯୭୫-୭୬ରେ କେବଳ ଡେଙ୍କାନାଳ, ମୟୂରଭଞ୍ଜ, କଳାହାଣ୍ଡି ଓ କୋରାପୁଟ ଜିଲ୍ଲାଗୁଡ଼ିକରେ ଏହି ଯୋଜନା କାର୍ଯ୍ୟକାରୀ କରିବା ପାଇଁ ୩୦ ଲକ୍ଷ ୯୬ ହଜାର ୬୭୬ ଟଙ୍କା ଦିଆଯାଇଥିଲା । ପରବର୍ତ୍ତୀ ଦୁଇ ବର୍ଷରେ ଏହି ଯୋଜନାକୁ ସବୁ ଜିଲ୍ଲାରେ ସଂପ୍ରସାରିତ କରାଯାଇ ଯଥାକ୍ରମେ ୩୪ ଲକ୍ଷ ୯୯ ହଜାର ୫୦ ଟଙ୍କା ଏବଂ ୩୫ ଲକ୍ଷ ୪୯ ହଜାର ୯୯୯ ଟଙ୍କା ଦିଆଯାଇଥିଲା । ଏହି ଯୋଜନା ଅନୁଯାୟୀ ପ୍ରତ୍ୟେକ ଗୃହର ନିର୍ମାଣ ପାଇଁ ଆବଶ୍ୟକୀୟ ଗୃହ ନିର୍ମାଣ ସାମଗ୍ରୀ ଏବଂ ମଜୁରି ବ୍ୟତୀତ ନଗଦ ୭୦୦ ଟଙ୍କା ସରକାରୀ ସାହାଯ୍ୟ ଦିଆଯାଇଥାଏ ।

ସର୍ବନିମ୍ନ ଆବଶ୍ୟକତା କାର୍ଯ୍ୟକ୍ରମ

ଶ୍ରୀ କୃଷ୍ଣଚନ୍ଦ୍ର ମହାପାତ୍ର

ଦାରିଦ୍ର୍ୟ ଓ ଅଜ୍ଞତା ହିଁ ଅମ ପୁରୁଷର ପ୍ରଧାନ ଅନ୍ତରାୟ—ତେଣୁ ଜାତୀୟ ପୁରୁଷ ପାଇଁ ପ୍ରତ୍ୟେକ ନାଗରିକଙ୍କୁ ପ୍ରତିଦେଶୀୟ ସର୍ବନିମ୍ନ ଆବଶ୍ୟକତା ରୂପରେ ଧ୍ୟାନ ଦେବାକୁ ପଡ଼ିବ—ଦାରିଦ୍ର୍ୟଠାରୁ ବଳି ଦୂରଣ ନାହିଁ, ଅଜ୍ଞତାଠାରୁ ବଳି ଦୂରଣ ନାହିଁ—ଏଇ ଦୁଃଖଦୂରଣା ଦୁରାନ୍ତ ନ ହେଲେ ଜାତୀୟ ପୁରୁଷର ସୌଧ ପାଇଁ ଭିତ୍ତି ପ୍ରସ୍ତର ପଡ଼ିବ କିପରି ? ତେଣୁ ଆବଶ୍ୟକ ସମ୍ପୂର୍ଣ୍ଣ ସମାଜ ଗତିବା ପାଇଁ ଏଇ ସର୍ବନିମ୍ନ କାର୍ଯ୍ୟକ୍ରମ—

ଯେ ଦୌଣ୍ଡ୍ୟ ରାଷ୍ଟ୍ରର ପ୍ରଗତି, ସେହି ରାଷ୍ଟ୍ରର ଶିକ୍ଷା, ସ୍ଵାସ୍ଥ୍ୟ, କୃଷି ଓ ଶିଳ୍ପ ଉପରେ ମୁଖ୍ୟତଃ ନିର୍ଭର କରିଥାଏ ତେଣୁ ଏଗୁଡ଼ିକୁ ପ୍ରଗତିର ସ୍ଵାଭାବିକ ସହକର୍ତ୍ତା ରୂପେ ନେବାକୁ ହେବ । କୃଷି ସହିତ ଜଳ ସେଚନ ଓ ବିଦ୍ୟୁତ୍ ଅନୁସନ୍ଧାନ ଭାବେ କଠିନ । ଏହାକୁ ମଧ୍ୟ ପୁରୁଷର “ତ୍ରିମୂର୍ତ୍ତି” କୁହାଯାଇଥାଏ । ଭାରତ ବର୍ଷର ୬୫ କୋଟି ଲୋକଙ୍କ ମଧ୍ୟରୁ ଶତକଡ଼ା ଅଣାଭାର ଲୋକ ଗ୍ରାମାଞ୍ଚଳରେ ବାସ କରନ୍ତି । ଏହି ଅଣାଭାର ଲୋକଙ୍କ ମଧ୍ୟରୁ ଅଧିକାଂଶ ଦାରିଦ୍ର୍ୟ ସମାଗରଣର ଚଳେ ରହିଛନ୍ତି । ସହର ବାସୀଙ୍କ ମଧ୍ୟରୁ ପ୍ରାୟ ଶତକଡ଼ା ୪୦ ଭାଗ ଲୋକ ଅତି ଅସ୍ଵାସ୍ଥ୍ୟକର ପରିବେଶରେ ଦୟନୀୟ ଭାବରେ ବସି ଅଛନ୍ତି । ଦାସ କରୁଛନ୍ତି । ମଣିଷ ଭଳି ମର୍ଯ୍ୟଦା ସହ ବଞ୍ଚିରହିବା ଭଳି ସୁବିଧାରୁ ଏମାନେ ବଞ୍ଚିତ । ଏମାନଙ୍କର କେତେ ଗୁଡ଼ିଏ ସର୍ବନିମ୍ନ ମୌଳିକ ଆବଶ୍ୟକତା ରହିଛି, ଯାହାକି ଅଦ୍ୟାବଧି ପୂରଣ ହେବା ସମ୍ଭବ ହୋଇ ନାହିଁ ।

ଯଦି ତାହା କରାଯାଏ, ତାହା ନୈରାଶ୍ୟଜନକ ଓ ଭ୍ରାତ ପଥରେ ଭ୍ରମଣ ପରି ହେବ ।

ଯଦିଓ ଶୁଭୋଚ୍ଚି ପଞ୍ଚବାର୍ଷିକ ଯୋଜନା କାଳ ମଧ୍ୟରେ ଏହି ସବୁ ଆବଶ୍ୟକତାକୁ ପୂରଣ କରିବାକୁ ବିଭିନ୍ନ ପଦକ୍ଷେପ-ମାନ ନିଆଯାଇଥିଲା, ତଥାପି କେତେକ କାର୍ଯ୍ୟକ୍ରମ ବାଦ୍ ପଡ଼ିଯାଇଥିଲା ଓ କେତେକ ଆଶ୍ଵାସରୂପ ଭାବେ କାର୍ଯ୍ୟକାରୀ ହୋଇ ପାରି ନଥିଲା ।

୧୯୭୩ ମସିହାରେ ସ୍ଵାଧୀନତାର ପଚାଶ ବର୍ଷ ପୂର୍ତ୍ତିପରେ ଯେତେବେଳେ ଆରୁ-ସମାକ୍ଷର ବେଳ ଆସିଲା, ସେତେ-ବେଳେ ଜାତୀୟ ବିକାଶ ପତିଷ୍ଠକ, କେତେକ ସର୍ବନିମ୍ନ ଆବଶ୍ୟକତାକୁ ଚିହ୍ନିତ କଲେ ଏବଂ ସେଗୁଡ଼ିକୁ ଏକ ଜାତୀୟ କାର୍ଯ୍ୟକ୍ରମ ରୂପେ ଘୋଷଣା କଲେ । ଏହି କାର୍ଯ୍ୟକ୍ରମ ତାର ବାସ୍ତବ ରୂପରେଣ ନେଲା ୧୯୭୪ ମସିହା ଏପ୍ରିଲ ପହିଲରେ ଯେଉଁ ଦିନଠାରୁ ପଞ୍ଚମ ପଞ୍ଚବାର୍ଷିକ ଯୋଜନାର ଶୁଭାରମ୍ଭ ହେଲା

ସଂପୂର୍ଣ୍ଣ ସରକାର ଦାରିଦ୍ର୍ୟ ବିରୁଦ୍ଧରେ ଏକ ସ୍ଵଚ୍ଛିତ, ସ୍ଵପ୍ରଗତିକାନ୍ତ, ସ୍ଵସଂଗଠିତ ଓ ସଂଘବଦ୍ଧ ସଂଗ୍ରାମ ଚଳାଇବାକୁ ପ୍ରତିଜ୍ଞାବଦ୍ଧ । ଯେଉଁ ଉପାୟ ଅବଲମ୍ବନ କଲେ ସାଧାରଣ ଲୋକ ଭଲଭଲ ପ୍ରବାହରେ ସାମିଲ ହୋଇ ସମୃଦ୍ଧ ହୋଇ ପାରିବେ, ତାହା ଅନ୍ୟନପକ୍ଷେ ଭଲଭଲ ଚରମ ଲକ୍ଷ୍ୟ ପରି ଅତି ଗୁରୁତ୍ଵପୂର୍ଣ୍ଣ । ମଣିଷର ବିକାଶ ତଥା ଦେଶର ସାମାଜିକ ଭଲଭଲ ପଥରେ ଦାରିଦ୍ର୍ୟ ଏକ ପ୍ରଧାନ ଅନ୍ତରାୟ । ଦାରିଦ୍ର୍ୟ ମୋଚନ ଦ୍ଵାରାହି ସାମାଜିକ ଓ ସାଂସ୍କୃତିକ

ଅମ ଦେଶ ଆଗରେ ପ୍ରଧାନତଃ ଦୁଇଟି ମୌଳିକ ସମସ୍ୟା ମୁଣ୍ଡଟେକି ଛିଡ଼ା ହୋଇଛି; ସେ ଦୁଇଟି ହେଲେ ଦାରିଦ୍ର୍ୟ ଓ ଅଜ୍ଞତା । ଏହା ସମାଜର ବହୁ ନାଗରିକଙ୍କୁ ଅଭାବ ଓ ଅପମାନଜନକ ଭାବେ ବାସ କରିବାକୁ ବାଧ୍ୟ କରୁଛି ଓ କନୁଟିର ଦ୍ଵାର ଭଙ୍ଗୋଚନ କରିବାରେ ଅନ୍ତରାୟ ସୃଷ୍ଟି କରୁଛି । ଏହା ମଧ୍ୟ ଦରିଦ୍ର ଲୋକଙ୍କର ଆପଣା ଦୁର୍ଦ୍ଦଶାକୁ ମୁକ୍ତି ପାଇବାର ଶକ୍ତିକୁ ହ୍ରାସ କରାଇ ଅଛି । ଦାରିଦ୍ର୍ୟ ଓ ଅଜ୍ଞତା ଏକ ବିଶାଳ ସମସ୍ୟାର ଦୁଇଟି ଦିଗ । ଗୋଟିକୁ ହାଡ଼ି ଅନ୍ୟଟି ବିରୁଦ୍ଧରେ ଲଢ଼ା ଯାଇ ନପାରେ ।

ପରିବର୍ତ୍ତନ ଆଣିବାରେ ଜନସାଧାରଣଙ୍କର ସକ୍ରିୟ ସହଯୋଗ ସମ୍ଭବ ।

ଜନସାଧାରଣଙ୍କର ମୌଳିକ ଆବଶ୍ୟକତା ଓ ଗୁରୁତ୍ୱ ହେଉଛି ସର୍ବନିମ୍ନ ଆବଶ୍ୟକତା । ଏ ଗୁଡ଼ିକ ହେଲା ପାନୀୟ ଜଳ, ସ୍ୱାସ୍ଥ୍ୟ, ପୁଷ୍ଟିକର ଖାଦ୍ୟ, ବାସ ଗୃହ, ମୌଳିକ ଶିକ୍ଷା, ରାଷ୍ଟ୍ର ଓ ବିଦ୍ୟୁତ୍ । ପାନୀୟ ଜଳ ସୁସ୍ଥ ଜୀବନ ଯାପନ ପାଇଁ ଏକାନ୍ତ ଅପରିହାର୍ଯ୍ୟ । ପ୍ରତି ପରିବାରକୁ ତାହାର ଗୃହର ନିକଟବର୍ତ୍ତୀ ସ୍ଥାନରୁ ପାନୀୟ ଜଳ ଯୋଗାଇ ଦେବା ପାଇଁ ଲକ୍ଷ୍ୟ ଧାର୍ଯ୍ୟ କରାଯାଇଅଛି । ଏଥିପାଇଁ ପ୍ରତ୍ୟେକ ଦୁଇଶତ ଜନ ସଂଖ୍ୟା ଭିତ୍ତିରେ ନଳ କୂପ କିମ୍ବା ସାନିଟାରୀ କୂପ ବସାଇବା ପାଇଁ ରାଜ୍ୟ ସରକାର ଏକ ମାସର ପ୍ଲାନ ପ୍ରସ୍ତୁତ କରିଛନ୍ତି । ସହରର ବର୍ତ୍ତୁ ଅଞ୍ଚଳକୁ କନ୍ଦପାଣି ଯୋଗାଇବା ମଧ୍ୟ ଏହି କାର୍ଯ୍ୟକ୍ରମର ଅନ୍ତର୍ଭୁକ୍ତ । ସାନିଟାରୀ କୂପ ଓ ନଳ କୂପ ଜନନ ପାଇଁ ବ୍ୟାପକ କାର୍ଯ୍ୟକ୍ରମ ହାତକୁ ନିଆଯାଇଅଛି । ଏହା ଦ୍ୱାରା ଅତିରେ ପଲ୍ଲୀ ଓ ସହରର ବର୍ତ୍ତୁ ଅଞ୍ଚଳରେ ପାନୀୟ ଜଳ ଯୋଗାଣ ସମସ୍ୟାର ସମାଧାନ ହୋଇ ପାରିବ । ଜନସାଧାରଣଙ୍କ ସ୍ୱାସ୍ଥ୍ୟର ସୁରକ୍ଷା ପାଇଁ ପଲ୍ଲୀ ସ୍ୱାସ୍ଥ୍ୟ ଯୋଜନା କାର୍ଯ୍ୟକାରୀ କରାଯାଇଅଛି । ସମଗ୍ର ଦେଶରେ ୭୭୭ଟି ପ୍ରାଥମିକ ସ୍ୱାସ୍ଥ୍ୟ କେନ୍ଦ୍ର ପ୍ରତିଷ୍ଠା ହୋଇଛି । ଆମ ରାଜ୍ୟରେ ୧୩ଟି ପ୍ରାଥମିକ ସ୍ୱାସ୍ଥ୍ୟ କେନ୍ଦ୍ରରେ ପର୍ଯ୍ୟାୟ କ୍ରମେ ଜନ ସ୍ୱାସ୍ଥ୍ୟ କର୍ମୀମାନଙ୍କୁ ତାଲିମ ଦିଆଯାଇଅଛି । ତାଲିମ ପ୍ରାପ୍ତ କର୍ମୀମାନଙ୍କୁ ଆବଶ୍ୟକୀୟ ଔଷଧ ପତ୍ର, ଦରକାରୀ ସରଞ୍ଜାମ, ସହାୟକ ପୁସ୍ତକ ଯୋଗାଇ ଦିଆ ଯାଉଅଛି । ଏହି କର୍ମୀମାନେ ରୋଗର ପ୍ରତିଷେଧକ ବ୍ୟବସ୍ଥା କରିବା ସଙ୍ଗେ ସଙ୍ଗେ ଜନସାଧାରଣଙ୍କୁ ସୁସ୍ଥ ଜୀବନ ଯାପନ ଦିଗରେ ସହାୟକ ହେବେ ଏବଂ ସେମାନଙ୍କ ମଧ୍ୟରେ ସ୍ୱାସ୍ଥ୍ୟ ବିଷୟରେ ତେଜନା ଜାଗ୍ରତ କରାଇବେ । ଜନ ସ୍ୱାସ୍ଥ୍ୟ ବ୍ୟବସ୍ଥା ହଡ଼ା ଗାଁ ଗହଳିରେ ୧,୦୦୦ ଲୋକ ସଂଖ୍ୟା ବିଶିଷ୍ଟ ପ୍ରତ୍ୟେକ ଗ୍ରାମ ପାଇଁ କଣ୍ଠେ ଲେଖାଏଁ ଧାଇଁ ତାଲିମ୍ କରିବା ପାଇଁ ପଦକ୍ଷେପ ମାନ ନିଆଯାଇଅଛି । ଏହା ଫଳରେ ମାତୃ ମଙ୍ଗଳ ସେବା ଯୋଗାଇ ଦେବ! ସମ୍ଭବ ହେବ, ଷଷ୍ଠ ଯୋଜନା କାଳରେ ପ୍ରତି ପ୍ରାଥମିକ ସ୍ୱାସ୍ଥ୍ୟ କେନ୍ଦ୍ର ଅଧୀନରେ ଥିବା ଉପକେନ୍ଦ୍ରମାନଙ୍କ ମଧ୍ୟରୁ ଗୋଟିଏ ଉପକେନ୍ଦ୍ରକୁ ସହାୟକ ସ୍ୱାସ୍ଥ୍ୟ କେନ୍ଦ୍ରକୁ ଉନ୍ନୀତ କରିବା ପାଇଁ ପ୍ରସ୍ତାବ କରା ଯାଉଅଛି । ପ୍ରତି ୫ ହଜାର ଲୋକଙ୍କ ପାଇଁ ଗୋଟିଏ ଲେଖାଏଁ ଉପକେନ୍ଦ୍ର ସ୍ଥାପନ କରିବା ପାଇଁ ଯିବ ହୋଇଛି । ଏ ସବୁ କାର୍ଯ୍ୟକ୍ରମ ପାଇଁ ୧୭୦ ଲକ୍ଷ ଟଙ୍କା ଖର୍ଚ୍ଚର ବ୍ୟବସ୍ଥା ହୋଇଛି । ପାଞ୍ଚୋଟି ପ୍ରାଥମିକ ସ୍ୱାସ୍ଥ୍ୟ କେନ୍ଦ୍ରକୁ ୩୦ ଶଯ୍ୟା ବିଶିଷ୍ଟ ଗ୍ରାମ୍ୟ ହାସପିଟାଲକୁ ଉନ୍ନୀତ କରିବା ପାଇଁ କାର୍ଯ୍ୟ ଆରମ୍ଭ ହୋଇଛି ।

ଗର୍ଭବତୀ ଓ ପ୍ରସୂତି ମହିଳା ଓ ଶିଶୁଙ୍କୁ ଉତ୍ତମତାରୁ ରକ୍ଷା କରିବା ପାଇଁ ପ୍ରତି ଜିଲ୍ଲାର ଗ୍ରାମାଞ୍ଚଳରେ ପୁଷ୍ଟିକର ଖାଦ୍ୟ ଯୋଗାଣ କେନ୍ଦ୍ର ଗଢ଼ାଯାଇଛି । ବାସଗୃହ ସ୍ୱାସ୍ଥ୍ୟକର ଜୀବନ ପାଇଁ ଏକାନ୍ତ ଆବଶ୍ୟକ । ଉପଯୁକ୍ତ ବାସଗୃହ ନିର୍ମାଣ ପାଇଁ ପର ତିହ ଯୋଗାଇ ଦିଆଯିବା ସଙ୍ଗେ ସଙ୍ଗେ ନୂତନ

ବାସଗୃହ ନିର୍ମାଣ କରାଯାଇ ଗୃହହୀନ ମାନଙ୍କୁ ଯୋଗାଇ ଦିଆଯାଇଛି । ଏ ସଂପର୍କରେ ସମନ୍ୱିତ ଗୃହ ଯୋଜନା କାର୍ଯ୍ୟକ୍ରମ ମଧ୍ୟ ଉଲ୍ଲେଖଯୋଗ୍ୟ । ଏହା ଦ୍ୱାରା ପଲ୍ଲୀ ଏବଂ ସହରର ବର୍ତ୍ତୁ ଅଞ୍ଚଳର ବରିଦ୍ୱ ପରିବାର ଉପକୃତ ହୋଇ ପାରୁଛି ।

ସାଧାରଣ ଶିକ୍ଷା ବା ମୌଳିକ ଶିକ୍ଷା, କାର୍ଯ୍ୟକ୍ରମ ଅନୁଯାୟୀ ଛଅ ବର୍ଷରୁ ୧୧ ବର୍ଷ ବୟସର ପିଲାମାନଙ୍କର ଶିକ୍ଷା ବ୍ୟବସ୍ଥା କରାଯାଇ ଅଛି । ପ୍ରତି ଦେଶ୍ କିଲୋମିଟର ପରିବ୍ୟାପ୍ତ ଅଞ୍ଚଳ ମଧ୍ୟରେ ଗୋଟିଏ ପ୍ରାଥମିକ ବିଦ୍ୟାଳୟ ସ୍ଥାପନ ଓ ପ୍ରତି ପାଞ୍ଚ କିଲୋମିଟର ପରିବ୍ୟାପ୍ତ ଅଞ୍ଚଳ ମଧ୍ୟରେ ଏକ ମଧ୍ୟ ଇଂରାଜୀ ବିଦ୍ୟାଳୟ ସ୍ଥାପନର ବ୍ୟବସ୍ଥା ହୋଇଛି । ସ୍କୁଲକୁ ଯାଉଥିବା ୧୧ରୁ ୧୪ ବର୍ଷ ପିଲାଙ୍କ ସଂଖ୍ୟା ବୃଦ୍ଧି ପାଇଁ ବିଭିନ୍ନ ପଦକ୍ଷେପ ନିଆଯାଇଛି । ସମ୍ପୂର୍ଣ୍ଣ ରାଜ୍ୟରେ ୪୦ଟି ଶିକ୍ଷା ଜିଲ୍ଲା ପରିବର୍ତ୍ତେ ୫୬ଟି ଶିକ୍ଷା ଜିଲ୍ଲା ସୃଷ୍ଟି କରାଯାଇ ଶିକ୍ଷା କ୍ଷେତ୍ରରେ ବିବିଧ ନୂତନ କାର୍ଯ୍ୟକ୍ରମ ହାତକୁ ନିଆ ଯାଇଅଛି ଏବଂ ଏ ମଧ୍ୟରେ ୫୦୦ଟି ନୂତନ ପ୍ରାଥମିକ ବିଦ୍ୟାଳୟ ଖୋଲାଯାଇଛି । ୧୦୦ଟି ପ୍ରାଥମିକ ବିଦ୍ୟାଳୟକୁ ଉଚ୍ଚ ପ୍ରାଥମିକ ବିଦ୍ୟାଳୟରେ ପରିଣତ କରାଯାଇଛି । ୧୬୦ଟି ଉଚ୍ଚ ପ୍ରାଥମିକ ବିଦ୍ୟାଳୟକୁ ମଧ୍ୟ-ଇଂରାଜୀ ବିଦ୍ୟାଳୟରେ ପରିଣତ କରାଯାଇଛି । ପ୍ରାଥମିକ ଏବଂ ମଧ୍ୟ ଇଂରାଜୀ ବିଦ୍ୟାଳୟର ନୂତନ ଗୃହ ନିର୍ମାଣ କରାଯାଇଛି ଏବଂ ୮୦୦ ପ୍ରାଥମିକ ସ୍କୁଲ ଶିକ୍ଷକଙ୍କୁ ନିଯୁକ୍ତି ଦିଆଯାଇଅଛି ।

ଗ୍ରାମାଞ୍ଚଳ ଲୋକଙ୍କର ମୁଖ୍ୟ ଜୀବିକା ହେଉଛି କୃଷି ଓ ପଶୁପକ୍ଷୀ ପାଳନ । ଗ୍ରାମାଞ୍ଚଳରେ ଉତ୍ପାଦନ ହେଉଥିବା ପଦାର୍ଥର ବିକ୍ରି ବଟା କରିବା ଏବଂ କୃଷି ପାଇଁ ସାର, ବିହନ ଇତ୍ୟାଦି ନେବା ପାଇଁ ଉପଯୁକ୍ତ ସବୁ ରତ୍ନରେ ଗମନା ଗମନ ଓ ଯାନ ବାହାନ ଚଳାଚଳ ପାଇଁ ଉପଯୁକ୍ତ ରାଷ୍ଟ୍ର ଆବଶ୍ୟକ । ଏହା ଦ୍ୱାରା ହିଁ ଗ୍ରାମାଞ୍ଚଳ ଲୋକେ ତାଙ୍କ ଉତ୍ପାଦନର ଉଚିତ ମୂଲ୍ୟ ପାଇ ପାରିବେ । ଏହି କାର୍ଯ୍ୟକ୍ରମ ଅନୁସାରେ ୧,୫୦୦ ବା ତଦୁର୍ଦ୍ଧ୍ୱ ଲୋକ ବାସ କରୁଥିବା ସଂଯୋଗ ରାଷ୍ଟ୍ରର ବ୍ୟବସ୍ଥା କରାଯାଇଅଛି । ଏହା ଫଳରେ ପଶ୍ୟଦ୍ରବ୍ୟ ନେବା ଆଣିବାରେ ଲୋକମାନେ ଅସୁବିଧା ଭୋଗ କରୁ ନାହାନ୍ତି । ଗ୍ରାମାଞ୍ଚଳରେ ବୁଣାକାର ଆଦି ଗ୍ରାମ୍ୟ କାରିଗରର ଉନ୍ନତି ପାଇଁ ହସ୍ତ ତନ୍ତ ଉତ୍ପାଦନ ନିଗମରୁ ଆର୍ଥିକ ସାହାଯ୍ୟ ଯୋଗାଇ ଦିଆ ଯିବା ସଙ୍ଗେ ସଙ୍ଗେ ସେମାନଙ୍କ ଉତ୍ପାଦିତ ସାମଗ୍ରୀର ନ୍ୟାୟୋଚିତ ମୂଲ୍ୟରେ ବିକ୍ରୟ ବ୍ୟବସ୍ଥା କରାଯାଇଛି । ଏହା ଦ୍ୱାରା କୂଟୀର ଶିଳ୍ପକୁ ପ୍ରୋତ୍ସାହନ କରିବା ସଙ୍ଗେ ସଙ୍ଗେ ଗାଁ ଗହଳିର ଗରିବ ଶିଳ୍ପୀମାନଙ୍କର ଆର୍ଥିକ ମାନଦଣ୍ଡ ଉନ୍ନତ କରାଯିବାରେ ସାହାଯ୍ୟ କରାଯାଇଛି ।

ମହକୁଦ୍ ଖାଦ୍ୟ ଶସ୍ୟର ଉପଯୋଗ କରି ଫଳପ୍ରଦ କର୍ମ ନିୟୁକ୍ତି ପାଇଁ 'କାମ ବିନିମୟରେ ଖାଦ୍ୟ ପରିକଳ୍ପନା' ଆରମ୍ଭ କରାଯାଇଅଛି । ଏହି ପରିକଳ୍ପନା ଦ୍ୱାରା ଅଧିକ ଭାବେ କର୍ମ ବହୁଳ ଓ କର୍ମ ନିୟୁକ୍ତି ଅଭିମୁଖୀ କ୍ଷୁଦ୍ର ଗୁଣୀ

ଜନସମ୍ମାନ ସଂସ୍ଥା ଓ ମହାସଭା ଜନସମ୍ମାନ ସଂସ୍ଥା ମାଧ୍ୟମରେ କୃଷି, ପଶୁ ପାଳନ ଓ ମହାସଭା ଆଦି ବିଭିନ୍ନ ଅର୍ଥନୈତିକ କାର୍ଯ୍ୟକ୍ରମ ସଫଳ କରିବା ପାଇଁ କ୍ଷୁଦ୍ର ଓ ନାମମାତ୍ର ସଭା ଏବଂ ଦିନ ମହାସଭାମାନଙ୍କୁ ଆର୍ଥିକ ସାହାଯ୍ୟ ଓ ସୁବିଧା ଦାନର ବ୍ୟବସ୍ଥା କରାଯାଇଅଛି । ଏହା ଛଡ଼ା ପରା ଅଞ୍ଚଳରେ ଅତ୍ୟାଧିକ କାର୍ଯ୍ୟକ୍ରମ ଦୁର୍ବଳ ଶ୍ରେଣୀ ଲୋକଙ୍କର ଜନୁତି ବିଭାଗରେ ଏକ ବିଶିଷ୍ଟ ପଦକ୍ଷେପ ।

ଏଥିପାଇଁ ଷ୍ଟେଟବ୍ୟାଙ୍କ ପ୍ରଯୋଜିତ ଆଞ୍ଚଳିକ ଗ୍ରାମ୍ୟ ବ୍ୟାଙ୍କ, କୃଷି ବ୍ୟାଙ୍କ, ଜନସମ୍ମାନ ବ୍ୟାଙ୍କ ଓ ଅନ୍ୟାନ୍ୟ କାତୀୟ କରଣ ବ୍ୟାଙ୍କ ଗୁଡ଼ିକ ଆର୍ଥିକ ସହାୟତା କରି ଆସୁଛନ୍ତି; ଯାହା ଫଳରେ ଶ୍ରେଣୀ ଗଣ ନେତାର ସୁବିଧା ପାଇ ପାରୁଛି, କୃଷିର ଜନୁତି କରିପାରୁଛି ଓ ତାର ସର୍ବନିମ୍ନ ଆବଶ୍ୟକତା ପୂରଣ ହୋଇ ପାରୁଛି ।

ବିଦ୍ୟୁତ୍‌ଜରଣ ଗୋଟିଏ ଦେଶ ଓ ଜାତିର ପ୍ରତୀକ । ବିଦ୍ୟୁତ୍ ମାଧ୍ୟମରେ ଗ୍ରାମାଞ୍ଚଳରେ କୃଷି, ଜଳ ସେଚନର ଜନୁତି କରିବା ସଙ୍ଗେ ଏହି ଅଞ୍ଚଳରେ କ୍ଷୁଦ୍ର ଶିଳ୍ପ ପ୍ରତିଷ୍ଠା ସମ୍ଭବ । ଗ୍ରାମାଞ୍ଚଳ ବିଦ୍ୟୁତ୍‌ଜରଣ ପାଇଁ ଗ୍ରାମ୍ୟ ବିଦ୍ୟୁତ୍‌ଜରଣ ନିଗମ ବିଭିନ୍ନ ପରିକଳନା କାର୍ଯ୍ୟକାରୀ କରୁଛନ୍ତି । ଏହା ଛଡ଼ା ଗ୍ରାମାଞ୍ଚଳ ଲୋକେ ସହରାଞ୍ଚଳ ଲୋକେ ଯେଉଁ ସୁଖ ସୁବିଧା ପାଇଛନ୍ତି, ତଦନୁରୂପ ସୁଖ-ସୁବିଧା ପାଇଛନ୍ତି । ଏହା ଛଡ଼ା ଲୋକମାନଙ୍କୁ ସହରାଜି-

ମୁଖ୍ୟ ନକରିବାରେ ଏହା ସହାୟକ ହେବ । ଗ୍ରାମ୍ୟ ବିଦ୍ୟୁତ୍-କରଣ ପରା ଅଞ୍ଚଳରେ ଜନ ସାଧାରଣଙ୍କର ମାନରେ ନୂତନ ଆଶାର ଝଲକ ସୃଷ୍ଟି କରିବ ।

ବହୁ ବାଧାବିଘ୍ନ ସତ୍ତ୍ୱେ ଏ କାର୍ଯ୍ୟକ୍ରମ ଆଗେଇ ଚାଲିଛି । ଗ୍ରାମାଞ୍ଚଳର ଜନସାଧାରଣଙ୍କର ହୃଦୟରେ ବହୁ ଆଶାର ସଂସ୍କରଣ କରି ପୁରାତନକୁ ପରିତ୍ୟାଗ କରି ଚାଲିଛି ନୂତନର ପ୍ରସ୍ତୁତି—ଏ ପ୍ରସ୍ତୁତି କାତୀୟ ପ୍ରଗତି ପାଇଁ, ଆମର ସର୍ବାଙ୍ଗୀନ ପରିବର୍ତ୍ତନ ପାଇଁ । ଏହି ପରିବର୍ତ୍ତନର ପ୍ରକାହରେ ଆମ ପାଇଁ ଆସିଛି ଏକ ସୁବର୍ଣ୍ଣ ସୁଯୋଗ, ଏକ ଅପୂର୍ବ ପ୍ରେରଣା । ଦେଶ ସାରା ଏହା ଏକ ଗଣ ଜାଗରଣର ରୂପ ଗ୍ରହଣ କରିଛି ନୂତନ ଦେଶରେ ସଂପୂର୍ଣ୍ଣ ନୂତନ ଆଭିମୁଖ୍ୟ ନେଇ । ଜନ ସାଧାରଣ ଏହି କାର୍ଯ୍ୟକ୍ରମର ସଫଳ ରୂପାୟନରେ ସହଯୋଗ କରି ଅଶିକ୍ଷା, କୁଶିକ୍ଷା, ଅଧ ବିଶ୍ୱାସ, କୃଷ-ସାରକୁ ଆହୁତି ଦେଇ ଦାଗିତ୍ୟ, ଅଭାବ, ଅନାଟନ, ବ୍ୟାଧି ବିରୁଦ୍ଧରେ ସେମାନଙ୍କର ସଂଗ୍ରାମକୁ ଅବ୍ୟାହତ ରଖିବା ବର୍ତ୍ତମାନର କାତୀୟ ଆହ୍ୱାନ । ଏଥିପାଇଁ ଆଗ ସମସ୍ତଙ୍କୁ ନିଶ୍ଚାପର ଗାବରେ ଉତ୍ସାହ ଓ ପ୍ରେରଣା ନେଇ ଆଗେଇ ଯିବାକୁ ହେବ ଏବଂ ଏହି ଗଣ ଜାଗରଣକୁ ଫଳପ୍ରସ୍ତ କରିବାକୁ ହେବ । ଏହି କାର୍ଯ୍ୟକ୍ରମରେ ଯେ ସମସ୍ତଙ୍କର ଆଶାବାଦ ଏବଂ ସକ୍ରିୟ ସହଯୋଗ ମିଳିବ, ସେ ସଂପର୍କରେ ସମସ୍ତ ଚିନ୍ତାଶୀଳ ଲୋକଙ୍କର ଗଭୀର ଆଶା ଓ ବିଶ୍ୱାସ ରହିଛି ।

ବିଭାଗୀୟ,
ବସନ୍ତୀର



କପା ଉତ୍ପାଦନ କାର୍ଯ୍ୟକ୍ରମ

୪ ହଜାର କୁଇଣ୍ଟାଲ କପା ସଂଗୃହୀତ

ବରଗଡ଼ ସମବାୟ ସୂଚାକକ ପକ୍ଷରୁ ରାଜ୍ୟର ବିଭିନ୍ନ ଅଞ୍ଚଳରୁ ୧୯୭୯ ଫେବୃଆରୀ ପର୍ଯ୍ୟନ୍ତ ୪ ହଜାର କୁଇଣ୍ଟାଲ କପା ସଂଗୃହ କରାଯାଇଛି । ପାରଳାଖେମୁଣ୍ଡି, ରାୟଗଡ଼ା ଓ ପୁରବାଣୀ କୃଷି ବିଜ୍ଞାନମାନଙ୍କରେ ବର୍ତ୍ତମାନ କପା ସଂଗୃହ କାର୍ଯ୍ୟକ୍ରମ କୋରସୋରରେ ଆଗେଇ ଚାଲିଛି ।

ବିଭିନ୍ନ କୃଷି ବିଭାଗରେ କପାଗୁଣ ପ୍ରତି ଗୁଣାମାନଙ୍କୁ ଆକୃଷ୍ଟ କରିବା ନିମନ୍ତେ ରାଜ୍ୟ ସରକାରଙ୍କ ପକ୍ଷରୁ ନିର୍ଦ୍ଧାରିତ ଦରରେ କପା ବିକ୍ରିବତୀର ବ୍ୟବସ୍ଥା କରାଯାଇଛି । ଏହି ଅନୁଯାୟୀ ଗୁଣାମାନଙ୍କଠାରୁ ଉତ୍ପାଦିତ କପା ସଂଗୃହ କରାଯାଇ ବରଗଡ଼ ସୂଚାକକକୁ ପଠାଯାଇଛି ।

କପା ଗୁଣାମାନଙ୍କୁ ଉଚ୍ଚତ ବିସମ କପା ମଣ୍ଡି ଯୋଗାଇ ଦେବା ନିମନ୍ତେ ଚଳିତ ବର୍ଷ କୃଷି ବିଭାଗ ପକ୍ଷରୁ ୫୦୦ କୁଇଣ୍ଟାଲ ଉଚ୍ଚତ କପା ବିହନ ସଂଗୃହ କରାଯିବାର ଲକ୍ଷ୍ୟ ଧାର୍ଯ୍ୟ ହୋଇଛି । ଏହାକୁ ଯଥା ସମୟରେ ଗୁଣାମାନଙ୍କୁ ଯୋଗାଇ ଦିଆଯିବ ।

ଆମ ସାହିତ୍ୟରେ ଶ୍ରୀମୂର୍ତ୍ତି ବିଚାର

ଶ୍ରୀ ପ୍ରଫୁଲ୍ଲ ପଟ୍ଟନାୟକ

“ସର୍ବସ୍ୟ ଗୃହଂ ହୃଦି ସମ୍ବିଦିଷୋ” ସବୁ ହୃଦୟରେ ବାସ କରୁଥିବା ଭରବାନ ଭିନ୍ନ ନାମ ଓ ଭିନ୍ନ ଭିନ୍ନ ରୂପରେ ପୂଜିତ ହୁଅନ୍ତି—ତାଙ୍କ ରହସ୍ୟ ବୁଝିବା ପାଇଁ ସେ ହିଁ ମଣିଷକୁ ଜ୍ଞାନ ପ୍ରଦାନ କରନ୍ତି—ଶ୍ରୀକ୍ଷେତ୍ରର ମୂର୍ତ୍ତି ବିଗ୍ରହ ସୂର୍ଯ୍ୟ ଓ ପ୍ରସାର ରହସ୍ୟ ପରି ଗୁଡ଼ ଓ ଅସମାହିତ—ଆମ ଶାସ୍ତ୍ର ପୁରାଣରେ ଚତୁର୍ଦ୍ଧା ମୂର୍ତ୍ତିର ଯେଉଁ ସବୁ ବର୍ଣ୍ଣନା ରହିଛି ଏହି ନିବନ୍ଧରେ ସେଗୁଡ଼ିକ ସଂକ୍ଷେପରେ ଆଲୋଚିତ ହୋଇଛି—

ଶ୍ରୀ ପୁରୁଷୋତ୍ତମ କ୍ଷେତ୍ରରେ ବିରାଜମାନ କରୁଥିବା ଦାରୁରୂପୀ ଶ୍ରୀ ଜଗନ୍ନାଥ, ବଳଭଦ୍ର, ସୁଭଦ୍ରା ଓ ସୁଦର୍ଶନ ଏହି ଚତୁର୍ଦ୍ଧା ମୂର୍ତ୍ତି ପ୍ରସଙ୍ଗ କ୍ରମେ, ସନ୍ଧ୍ୟା ଓ କୈବର୍ତ୍ତ ପ୍ରଭୃତି ପ୍ରାଚୀନ ପୁରାଣମାନଙ୍କରେ ବର୍ଣ୍ଣିତ ହୋଇଛି । ଏହି ପୌରାଣିକ ପରିକଳ୍ପନା ପରବର୍ତ୍ତୀ କାଳରେ ଓଡ଼ିଶାର ପ୍ରାଚୀନ କବି ସାରଳା ଦାସଙ୍କଠାରୁ ଆରମ୍ଭ କରି ମଧ୍ୟ-ଯୁଗୀୟ କାବ୍ୟକାରମାନଙ୍କ ଲେଖନୀରେ ସ୍ୱୀକୃତି ଲଭ କରିଛି । ବିଶେଷକରି ଗୌଡ଼ୀୟ ତଥା ଓଡ଼ିଶୀ ବୈଷ୍ଣବୀୟ ସାଧକଗଣ ଏହି ଚତୁର୍ଦ୍ଧା ମୂର୍ତ୍ତି ଚତୁର ସୁକ୍ଷ୍ମ ବିଶ୍ଳେଷଣ ଓ ଅନୁଶୀଳନ ଅତି ଗଭୀର ଭାବରେ କରିଛନ୍ତି । ମନ୍ତ୍ର ଓ ଯଜ୍ଞ ବିଗ୍ରହ ଭେଦରେ ଶ୍ରୀଜଗନ୍ନାଥ ମୂର୍ତ୍ତିଚତୁର ଅବତାରଣା ସେମାନଙ୍କ ଚିନ୍ତା ଓ ଚେତନା ରାଜ୍ୟକୁ ଆଲୋଚିତ କରିଛି । ଜଗନ୍ନାଥ ଚରିତାମୃତର ରଚୟିତାଙ୍କ ଭାଷାରେ—

ମନ୍ତ୍ରରେ ମନ୍ତ୍ରରାଜସାର
ଯଜ୍ଞରେ ଶ୍ରୀ ମୂର୍ତ୍ତି ବିଗ୍ରହ
ତତ୍ତ୍ୱେ ମଧ୍ୟରେ ଜଗନ୍ନାଥ
ସର୍ବଭଗତି ସାରସତ ।

ତେଣୁ ଜଗତର ସର୍ବତତ୍ତ୍ୱ ମଧ୍ୟରେ ଶ୍ରୀ ଜଗନ୍ନାଥ ତତ୍ତ୍ୱ ଶ୍ରେଷ୍ଠ ଆସନ ଲଭ କରିଛି । ଏହି ଜଗନ୍ନାଥ ଶ୍ରୀ ମୂର୍ତ୍ତି ପରିକଳ୍ପନାର ପଶ୍ଚାତ୍ତ୍ୱ ଭାଗରେ ଯଜ୍ଞର ଗୁରୁତ୍ୱ ପ୍ରତିପାଦିତ ହୋଇଛି । ସେହିପରି ଜଗନ୍ନାଥ ହେଉଛନ୍ତି ସକଳ ଭକ୍ତି ଚତୁର ଆଧାର ଏବଂ ଯେଉଁ ସାଧକମାନେ ନାମ, ରୂପରେ ଏହି ଭକ୍ତି ଚତୁର ସୁଧାପାନ କରିବାରେ ସମର୍ଥ ହୋଇଛନ୍ତି ସେମାନେ ସେ ପଞ୍ଚଭକ୍ତିର ଅଧିକାରୀ ହୋଇପାରନ୍ତି

ଏଥିରେ ସନ୍ଦେହ ନାହିଁ । ଜଗନ୍ନାଥ ଚରିତାମୃତରେ କୁହାଯାଇଛି—

“ଯେ ପୂର୍ବେ ଭକ୍ତି ଚତୁର ଥାଇ
ଏବେ ଜଗନ୍ନାଥ ବୋଲଇ
ନାମରେ ଜଗନ୍ନାଥ ସାର
ରୂପେ ଜଗନ୍ନାଥ ଶରୀର
ପରମ ଭକ୍ତି ସୁଧାଧାର
ଜଗନ୍ନାଥ ନାମ ଯାହାର
ଜଗନ୍ନାଥ ଯେହୁ ବୋଲଇ
ପଞ୍ଚପ୍ରକାର ଭକ୍ତି ପାଇ” ।

ମହା ମନ୍ତ୍ର ବିଗ୍ରହରେ ବଳଭଦ୍ର, ସୁଭଦ୍ରା, ଜଗନ୍ନାଥ, ତ୍ରିମୂର୍ତ୍ତି ହେଲେହେଁ ସେମାନେ ଏକ ଓ ଅଭିନ୍ନ । ଏହି ‘ହରେ ରାମ କୃଷ୍ଣ’ ମହାମନ୍ତ୍ରରେ ଲକ୍ଷ୍ୟ ହେଲେ ସେହି ତ୍ରିମୂର୍ତ୍ତିର ଧ୍ୟାନ ଓ ଉପାସନା । ଶ୍ରୀ ମନ୍ଦିରର ରତ୍ନ ସିଂହାସନରେ ଉପବେଶନ କରିଥିବା ଏହି ତ୍ରିମୂର୍ତ୍ତି ମଧ୍ୟରେ ମନ୍ତ୍ର ଓ ଯଜ୍ଞ ଭେଦରେ ପାରସ୍ପରିକ ସଂପର୍କ ରକ୍ଷା କରାଯାଇଛି । ଏହାର ଅବସ୍ଥାନ ଛମ ହେଉଛି ବଳଭଦ୍ର, ସୁଭଦ୍ରା ଓ ଜଗନ୍ନାଥ । ମହାମନ୍ତ୍ର ବୃତ୍ତିରେ ହରେ ବା ହରି ହେଉଛନ୍ତି ମହାଦେବ ସଦାଶିବ । ସେହିପରି ରାମ (ବଳରାମ) ସୁଭଦ୍ରାଙ୍କର ପୂର୍ବରୂପ, ପରିଶେଷରେ କୃଷ୍ଣ ହିଁ ଜଗନ୍ନାଥ ।

ଏହି ମତବାଦ ପରବର୍ତ୍ତୀ କାଳରେ ପ୍ରାଚୀନ ବୈଷ୍ଣବୀୟ ତଥା ଅନ୍ୟ କବିମାନଙ୍କର କାବ୍ୟ, କବିତାରେ ସ୍ୱୀକୃତ ଓ ପ୍ରମାଣିତ ହୋଇଛି ।

କବି ସାଧନା ଏହି ତ୍ରିମୂର୍ତ୍ତିକୁ ହରିହର ଓ ବ୍ରହ୍ମାଭୂପରେ ପ୍ରତିପାଦିତ କରିଛନ୍ତି । ତାଙ୍କରି ଭାଷାରେ—

“ଭାଗବତ୍ ସୁଭଦ୍ରା ଏତିନି ପ୍ରତିମା
ଶ୍ରୀ ପୁରୁଷୋତ୍ତମେ ବିଚେ ହଜା ହରପ୍ରହ୍ମା”

ସେହିପରି କବି ଯଶୋବନ୍ତ ଏହି ମୂର୍ତ୍ତିପ୍ରୟକୁ ବ୍ରହ୍ମା, ବିଷ୍ଣୁ, ମହେଶ୍ୱର ନାମରେ ନାମିତ କରିଛନ୍ତି । ବଳଭଦ୍ରକୁ ଶିବ, ସୁଭଦ୍ରାକୁ ବ୍ରହ୍ମା ଓ ଜଗନ୍ନାଥକୁ ବିଷ୍ଣୁ ରୂପରେ ଦେଖିଛନ୍ତି । ଯଶୋବନ୍ତଙ୍କ ଭାଷାରେ—“ଯେ ରୁଦ୍ର ବଳଭଦ୍ରରୂପ । ଅଟନ୍ତି ଅନନ୍ତ ସ୍ୱରୂପ । ଆମେ ଶ୍ରୀ ଜଗନ୍ନାଥ ଦେହା । ବ୍ରହ୍ମା ସୁଭଦ୍ରା ହୋଇ ତହିଁ” ॥

ସୁଭଦ୍ରାଙ୍କ ସ-ପର୍ବରେ ଏତିକି ପୌରାଣିକ ସତ୍ୟତା ରହିଛି ଯେ ସୁଭଦ୍ରାଙ୍କ ପୂର୍ବରୂପ ହେଲେ ବଳରାମ । ପୌରାଣିକ ଅନୁମୋଦନ ଅନୁଯାୟୀ ବଳରାମ ବା ବ୍ରହ୍ମା ଓ ଶିବଙ୍କର ରୂପ ପରିବର୍ତ୍ତନ ସର୍ବଥା ସ୍ୱୀକୃତ । ସୃଷ୍ଟିର ପ୍ରାରମ୍ଭରେ ଆଦିମାତାଙ୍କ ଗର୍ଭରୁ ବ୍ରହ୍ମା, ବିଷ୍ଣୁ, ହର, କାଚ ହୋଇଥିଲେ । କିନ୍ତୁ ପରେ ଆଦିମାତାଙ୍କ ଅଭିଶାପରେ ବ୍ରହ୍ମା ନାରାଭୂତ ଅର୍ଥାତ୍ ସୁଭଦ୍ରା ରୂପ ଧାରଣ କଲେ । ଏ ପ୍ରସଙ୍ଗ ନୀଳ ସୁନ୍ଦର ଭାଗରେ କବି ଶିଖର ଦାସ ଉଲ୍ଲେଖ କରିଛନ୍ତି । ବିଷ୍ଣୁଙ୍କ ଅଭିଶାପରେ ବ୍ରହ୍ମା ଯେ ସୁଭଦ୍ରା ରୂପ ଧାରଣ କରି କଳିଯୁଗରେ ପୂଜା ପାଇବେ ଏହା ସ୍ୱୟଂ ବିଷ୍ଣୁଙ୍କ ମୁଖରୁ ନିସ୍ସୃତ ହୋଇଛି ।

“ବୋଇଲେ କଳିରେ ଦାଗୁବ୍ରହ୍ମ ହେବି ମୁହିଁ
ଏ ମୋର ଶାପ୍ୟତ ମେଘାୟିବ ନାହିଁ ।
ରୂପତେ ମୁକ୍ତା ପାଇବେ ଭାଇ ସଙ୍ଗତେ
ନି ଚିହ୍ନିବେ ବୋଲିବେ ସୁଭଦ୍ରା” ॥

କିନ୍ତୁ ପର ପୁରାଣରେ ଉତ୍କଳ ଖଣ୍ଡରେ ସୁଭଦ୍ରାଙ୍କ ପରିଚୟ ପ୍ରସଙ୍ଗରେ ସୁଭଦ୍ରାଙ୍କୁ ଇକ୍ଷ୍ୱାଭୂପରେ ବର୍ଣ୍ଣନା କରାଯାଇଛି —

ସୁଭଦ୍ରା ଶୁକ୍ରବଦନା ବରାବନ୍ଧ୍ୟାରଣୀ
ଇକ୍ଷ୍ୱା ପ୍ରାଚୁର ଭୁବସେଂ ସର୍ବ ଚୈତନ୍ୟ ରୂପିଣୀ ।

ଭରତୀ ମଠ ଭେଦ,
ପୁରୀ

ଏଣୁ ସୁଭଦ୍ରା ଇକ୍ଷ୍ୱା ସୁରୂପା ଓ ଅନ୍ୟ କ୍ଷେତ୍ରରେ କୃଷ୍ଣ ବା ଜଗନ୍ନାଥଙ୍କର ଶକ୍ତି ସୁରୂପା ଅଟନ୍ତି । ଭଗବାନ ପୁଂ ନାମରେ ବିଷ୍ଣୁ ଓ ଶ୍ରୀ ନାମରେ ସୁଦର୍ଶନ ନାମେ ତନ୍ତ୍ର ଶାଖାର ଅଗ୍ରସ୍ଥମ ମଧ୍ୟକ୍ଷିତ ହୋଇ ବିଷ୍ଣୁ ବା ଜଗନ୍ନାଥଙ୍କ ହସ୍ତରେ ବିରାଜମାନ କରୁଛନ୍ତି । ଏହି ସୁଦର୍ଶନ ବିଷ୍ଣୁଙ୍କର ଚତୁର୍ଥରୂପ ।

ସେହିପରି ଶିବଙ୍କ ବଳରାମ ରୂପ ଧାରଣର ପୌରାଣିକ ପରିକଳ୍ପନା ମହାଦେବ ଦାସଙ୍କ କୃତ ମାର୍କେଣ୍ଡୟ ପୁରାଣରେ ପ୍ରତିପାଦିତ ହୋଇଛି ।

ବ୍ରହ୍ମ ପୁରାଣରେ ଚତୁର୍ଥା ମୂର୍ତ୍ତିତତ୍ତ୍ୱ ପ୍ରସଙ୍ଗରେ ଜଗନ୍ନାଥଙ୍କୁ ଭଗବାନ ଶ୍ରୀକୃଷ୍ଣ ରୂପରେ ପରିକଳ୍ପନା କରାଯାଇଛି ।

ସୁନାସଂ ସୁକପୋଳଞ୍ଚ ସୁହୃଦାତଂ ଲକ୍ଷଣମ୍
ତ୍ରିଲୋକ୍ୟାନନ୍ଦ ଜନକଂ କୃଷ୍ଣସ୍ୟ ମୁଖ ପକ୍ଷ୍ମମ୍ ।

ଏହି ପରିପ୍ରେକ୍ଷାରେ ଗୌଡ଼ୀୟ କବିମାନେ ଜଗନ୍ନାଥଙ୍କୁ ଷୋଳକଳାର ଅଧିକାରୀ ରୂପେ ପ୍ରତିପାଦିତ କରିବା ସଙ୍ଗେ ସଙ୍ଗେ ଭଗବାନ ଶ୍ରୀକୃଷ୍ଣ ଏହି ଷୋଳକଳାର ଏକ ଅଂଶ ବିଶେଷ ବୋଲି ସୂଚାଇଛନ୍ତି —

“ଜଗନ୍ନାଥ ଯେ ଷୋଳକଳା
ତହିଁ କଳାଏ ନନ୍ଦକଳା
କଳାରୁ ଷୋଳକଳା କରି
ଗୋପେ ବିହରେ ନରହରି ”

ଏଣୁ ସର୍ବୋପରି ଗୌଡ଼ୀୟ ଓ ଓଡ଼ିଶୀ ବୈଷ୍ଣବ ଦର୍ଶନାନୁଯାୟୀ ଜଗନ୍ନାଥ ହିଁ ତ୍ରିମୂର୍ତ୍ତିର ପ୍ରତୀକ । ବଳଭଦ୍ର, ସୁଭଦ୍ରା ଏହି ଜଗନ୍ନାଥ ରୂପରେ ହିଁ ଅଭିବ୍ୟକ୍ତ ହୋଇଛନ୍ତି । ଏହି ତ୍ରିମୂର୍ତ୍ତି ସହିତ ସୁଦର୍ଶନଙ୍କ ସଂଯୋଗ ହେତୁ ଜଗନ୍ନାଥଙ୍କ ଚତୁର୍ଥା ମୂର୍ତ୍ତି ଚତ୍ୱର ପରିକଳ୍ପନା ପରିପୂର୍ଣ୍ଣ ହୋଇଛି ।



ଆମର ଆଲୋଚନା କଳା ଗୋଟିଏ ସ୍ୱେଚ୍ଛା

ଅଧ୍ୟାପକ ବେଣୁଧର ରାଉତ

ଲେଖକଙ୍କ ଭାଷାରେ “ଏକ ସେତଟି ଗୋଟିଏ ସାନ ସେତ-ଅପୂର୍ଣ୍ଣ ସେତ । ଆମ ଦେଶର ପୂର୍ବାଞ୍ଚନା ଆଲୋଚନା କଳାକାର ଓ କଳା ସଂପ୍ରଦାୟ କିଛିତ ମାତ୍ର ବିଷୟ ଏବଂ ବହୁ ଉପରେ ନିର୍ଭର କରି ଏହା ପ୍ରସ୍ତୁତ କରା ଯାଇଛି, ଯଦି ସମୟ ରିତରେ । (ଡେଣୁ) ଏହାକୁ କେବଳ ସୂଚନାତ୍ମକ ଭାବରେ ଗ୍ରହଣ କରିବା ବିଧେୟ । ”

ଆବର୍ତ୍ତନିକ ଆଲୋଚନା କଳାର ପ୍ରସଙ୍ଗରେ ଅକ୍ତିତ ଶ୍ରୀ ରାଉତଙ୍କ ଏକ “ସେତ” ଭାରତୀୟ ଚିତ୍ରକଳାର ମହାନ ପରଂପରା ସଂପର୍କରେ ପାଠକକୁ ସଚେତନ କରାଏ—ସାର୍ଥକ କଳା ସୃଷ୍ଟି ଯେ ଜୀବନର ଅତୀତନତା ଓ ବହିମୁଖିତାକୁ ଉପଲବ୍ଧ କରିବା ପାଇଁ ଶିଳ୍ପୀଙ୍କୁ ଆମରଣ କରେ ଏକ ଶୈଳିକ ସତ୍ୟକୁ ବକିଷ ଭାଷାରେ ସ୍ୱରଣ କରାଇ ଦିଏ ।

‘କଳା’ ର ଦୀର୍ଘ ଜୀବନ ସଂପର୍କରେ କବି ଲଙ୍ଘ୍ୟେରେ ଲେଖିଛନ୍ତି, *Art is long and Time is fleeting* (A Psalm of life) ସତକୁ ସତ, ହଜାରେ ଦି’ ହଜାର କଣ-ଅନ୍ୟତା କୋଡ଼ିଏ ହଜାର ବର୍ଷ ପର୍ଯ୍ୟନ୍ତ ସୁଦୀର୍ଘ ଅତୀତର ଗହ୍ୱରକୁ ଖୋଦିତ ଓ ଆଲୋଚିତ (painted) କଳା-କୃତିରତ୍ନ ଏ ପର୍ଯ୍ୟନ୍ତ ଅନେକ ଆବିଷ୍କୃତ ହୋଇଛି । ସେ ସମସ୍ତ ଉତ୍ତରାଧିକାରୀ ଓ ବର୍ଷଣ ପ୍ରାନ୍ତର ଅସ୍ଥଳ ଅର୍ଥାତ୍ ପ୍ରାକୋ-କାଣ୍ଡାଭିଆ, କେନ୍ଦ୍ରୀୟ ସାହାରା, ରୋଡେସିଆର ମାଟାପୋ, ତୁର୍କୀ, ମିଶର ପ୍ରଭୃତି ସ୍ଥାନର ଗୁଂଫା କାନ୍ଥରେ ଯେପରିକି ଆମମାନଙ୍କ ପାଇଁ ସୃଷ୍ଟି ହୋଇ ରହିଥିଲା । ସେଇ କଳା-କୃତିମାନ ଅନେକେ ଏପରି ଚମତ୍କାର ଓ ସାର୍ଥକ ଯେ ଆମ ଅକତାର ତଥା ଏଲ୍‌ଗ୍ରେକୋ, ଭାନ୍‌ଗୋ, ଆଧୁନିକ ଆର୍ଟିଷ୍ଟ ଗୋଟାଣିଏଟ୍ କିମ୍ବା ମିରୋ ପ୍ରଭୃତିକ ଆଲୋଚ୍ୟ ସୃଷ୍ଟି ତୁଳନାୟ ଏବଂ ସମକକ୍ଷ ହୋଇପାରିବ । ଦୃଷ୍ଟାନ୍ତ ସ୍ୱରୂପ, ଖ୍ରୀ: ପୂ: ୧୫ ହଜାରରୁ ୨୦ ହଜାର ବର୍ଷ ମଧ୍ୟବର୍ତ୍ତୀ କାଳରେ—ରୋଡେସିଆର ମାଟାପୋରେ ଗୁଂଫା ଖୋଦିତ ‘ପ୍ରତୀକିତ ଚିନି ସୂର୍ଯ୍ୟ’ର କିମ୍ବା ସେଠାରେ ଥିବା ବର୍ଣ୍ଣାଳିତ ‘ଜିରାଫ୍, ମଣିଷ ଓ ପିଣ୍ଡାତ’ (demon) ର ଆଲୋଚ୍ୟ । ଲଙ୍ଘ୍ୟେରେ କଥାରେ ‘କଳା’ ଦୀର୍ଘକାଳ ବଞ୍ଚିରହିଛି,—ସଦିତ ପୁରୁଷାନୁକ୍ରମରେ ଅଗଣିତ ମଣିଷ ସମାଜ ସ୍ତେପ ହୋଇଗଲଣି । ମାଟାପୋ, କେନ୍ଦ୍ରୀୟ ସାହାରା,

ପ୍ରାକୋ-କାଣ୍ଡାଭିଆ ପ୍ରଭୃତିର ଗୁଂଫା ସୁରକ୍ଷିତ କଳା-କୃତିମାନ ପ୍ରମାଣିତ କରେ ଯେ ଆଲୋଚନା କଳା ହେଉଛି ମଣିଷସମାଜରେ ଅତି ପ୍ରାଚୀନ ନାହିନିକ ଆତ୍ମପକାଶର ଅଭ୍ୟାସ ଓ ପ୍ରକୃତି-ଠିକ୍ ନୃତ୍ୟପରି ।

ତେବେ, ଆମ ଭାରତରେ ଏତେ ପ୍ରାଚୀନ କଳାକୃତି ଉପଲବ୍ଧ ନୁହେଁ କାହିଁକି ? ଅମ୍ବି, ହରପ୍ପା, ମହେନ୍ଦୋ-ଦାରୋ ଭଳି ସିନ୍ଧୁତଟୀୟ ନଗରକୁ ମିଳିଥିବା ଶିଳ୍ପ ଏ ତୁଳନାରେ ଅର୍ବାଚୀନ । ଯାହା ଆବିଷ୍କୃତ ହୋଇଛି—ଖୋଦନ, ମୂର୍ତ୍ତିର୍ମାଣ ବା ଟେରାକୋଟାପରି ପ୍ରାୟ ସେ ସମସ୍ତ applied art ର ଅନ୍ତର୍ଭୁକ୍ତ । ବର୍ଣ୍ଣାଳିତ ଆଲୋଚ୍ୟ କାହିଁକି ଦୂଳଭ ?

ବୌଦ୍ଧ ପ୍ରଭାବିତ ଭାରତରେ ଅଜନ୍ତା-ଏଲେରାଉ ପ୍ରେସୋରେ ବୋଧହୁଏ ବର୍ଷ ପ୍ରୟୋଗର ପ୍ରଥମ ସାକ୍ଷ୍ୟ ଆମେ ପାଇଁ । ଏ ଭିତ୍ତିରେ ଅନୁମାନ କରାଯାଇପାରେ, ଏହାର ବହୁ ପୂର୍ବରୁ ବର୍ଷପ୍ରୟୋଗ-ପରଂପରାର ଏହା ଏକ ଭରାଣ୍ଟ ଏବଂ ସଫଳ ଅବସ୍ଥା । ଯେହେତୁ ଉପନିଷଦରେ ‘ତୃଳିକା’ ଶବ୍ଦର ବ୍ୟବହାର ଥିବାରୁ ବର୍ଷ ପ୍ରୟୋଗ, ବର୍ଷ ବ୍ୟବହାର ଏଥି ପୂର୍ବରୁ ଅବଶ୍ୟ ଥିଲା ।

ଉତ୍କଳ ବା କଳିଙ୍ଗରେ କଳାକୃତିର ସାକ୍ଷ୍ୟ କେବେଠାରୁ ? ଉତ୍କଳ ଓ କଳିଙ୍ଗର ବ୍ୟାକରଣଗତ

ବିଶ୍ଳେଷଣ କରି କେତେକ ବ୍ୟକ୍ତି କହନ୍ତି, କଳାର ଦେଖି
କୋର 'କଳା' ସଂପର୍କରୁ ଏପରି ନାମକରଣ ହୋଇଛି ।
ମହାଭାରତରେ ଏ ଦୁଇ ନାମର ଉଲ୍ଲେଖ ଓ ପ୍ରସଙ୍ଗରୁ
କରଃ ବୁଝାଯିବ—ଏ ଦେଶ ଥିଲା ବୀରବର ଦେଶ ।
ପୁଣି, ଅତୀତରେ ବୁଝାଯାଇଛି—କଳିଙ୍ଗୀୟାହସିକାଃ ।
କଳା ସହିତ ଏହାର ସଂପର୍କ ସମ୍ଭବତଃ ପରବର୍ତ୍ତୀ
କାଳରେ ।

ମନେହୁଏ, ଯେ କୌଣସି ଦେଶରେ 'କଳାର'
ବିକାଶ ହୁଏ— applied art ରେ ; ଆଲୋଚନା
ପର୍ଯ୍ୟନ୍ତ Painting ରେ ନୁହେଁ । ଏ
ଦୃଷ୍ଟିରୁ ଚେତନା-ଶର ରାଜତ୍ଵ କାଳରୁ, ପକ୍ଷାତରେ—
ଅଶୋକଙ୍କ ସମୟରୁ ଖୋଦନକଳାରେ ଏ ଦେଶ ଅଭିଜ୍ଞ
ଥିଲା । ଖଣ୍ଡଗିରି—ଉତ୍ତର ଗିରିର ଖୋଦିତ ଓ ଉତ୍କଳୀ
କାରୁକଳାରେ ଏହି ପ୍ରାଚୀନତା ନିରୂପିତ ହୋଇପାରେ ।
ଏଇ କଳା ଭୁବନେଶ୍ଵର, ପୁରୀ, କୋଣାର୍କ ପ୍ରଭୃତି ବିଭିନ୍ନ
ଜ୍ଞାନମାନଙ୍କର ମନ୍ଦିର ସାକ୍ଷ୍ୟରୁ ନିର୍ଦ୍ଧାରିତ ହୋଇପାରେ ।
ଏ ପ୍ରସଙ୍ଗରେ ଓଡ଼ିଆ ଶିଳ୍ପର ପ୍ରତିଭା ଓ ପ୍ରତିଭାଜାତ ସୃଷ୍ଟି
ସମ୍ଭବରେ ବିଶିଷ୍ଟ କଳାଚକ୍ରବର୍ତ୍ତୀ ଓ ବିଦ୍ଵାନ୍ ସୁରେନ୍ଦ୍ର
ନାଥ ଦାସଗୁଡ଼ଙ୍କ ଉକ୍ତିର ଉଲ୍ଲେଖ କରାଯାଇପାରେ—
Those who have seen the majestic
sun-temple at Konarak must have been
struck with the fact that the horses of
the Sun had been carved out of the
stone in such a manner as if they had
been running a race. ପୁନଶ୍ଚ
As we gaze intently on the temple
which has been raised in the form of
a chariot, it seems to us as if the
whole chariot of stone is running
forward, drawn by seven horses.
(Fundamentals of Indian Art, p. 84)
ଏଥିରେ କେବଳ ଗୋଡ଼ାର ନୁହେଁ, ସମଗ୍ର ମନ୍ଦିରର ମଧ୍ୟ
'ଚିତ୍ରସୂତ୍ର'— ନିର୍ଦ୍ଦେଶିତ 'ଅକ୍ଷର' ଉର୍ଜିମା ସାର୍ଥକ
କରାଯାଇଛି ।

ଏହା ବ୍ୟତୀତ ସମସ୍ତ ପ୍ରକାର କାରୁକାର୍ଯ୍ୟ, ରାସରୀ,
ସାତତ୍ୟ, ବସନଶିଳ୍ପ, ଲିପିଲିଖନ, ମୂର୍ତ୍ତ୍ୟାତ୍ଵ ଓ ମୂର୍ତ୍ତିକା
କାବଳରୁ ପ୍ରଭୃତି, ସଚିତ୍ର, କାଷ୍ଠକଳା ଇତ୍ୟାଦି—
applied art ହେଉଛି ଉତ୍କଳର ପାରମ୍ପରିକ—
ଓ ବିଶାଳ ସଂପଦ । ଏହା ମଧ୍ୟ ପ୍ରତ୍ୟେକ ଜାତିର ଏକ
ସାଧାରଣ ପ୍ରଭୃତି* । ଅଧ୍ୟାପକ ବିନୋଦ ରାଉତରାୟଙ୍କ
'ଉପକୂଳବର୍ତ୍ତୀ ଓଡ଼ିଶାର ପାରମ୍ପରିକ କଳା ଓ ଲୋକ-
କଳା' ପୁସ୍ତକରେ ଏହାର ସର୍ବସ୍ତର ଆଲୋଚନା କରାଯାଇଛି ।

ଓଡ଼ିଶାର ସମ୍ଭବତଃ ସର୍ବପ୍ରଥମ ବର୍ଣ୍ଣ-କୃତି କେନ୍ଦୁ-
ଝରର ସାତାବିଂଶ ଫ୍ରେସୋ । ଅକଳାର ଗୁଂପାଚିତ୍ର-
ସମୂହର ଆଲୋଚନା ସମୟ ଶ୍ରୀଷ୍ଟୀର ପ୍ରଥମ ଶତକରୁ ସ୍ପଷ୍ଟ
ସପ୍ତମ ଶତକ ପର୍ଯ୍ୟନ୍ତ ବିସ୍ତୃତ । ସାତାବିଂଶ ଫ୍ରେସୋର
ସମୟ ଏହାର ଅନ୍ତର୍ଗତ ହୋଇପାରେ । ଏହାର କାଳ
ନିର୍ଦ୍ଧାରିତ ହୋଇ ପାରିନାହିଁ । କିନ୍ତୁ ଏହା ନିଶ୍ଚିତ ଯେ
ଅକଳା ଚିତ୍ରପରି ଏନା ପରିପୂର୍ଣ୍ଣ ହୋଇନାହିଁ, ଏବଂ ଏହାର
ଆଲୋଚନା କର୍ମ ସୁସଂପାଦିତ ନୁହେଁ ; କିମ୍ବା, ଏହା ବି
ହୋଇପାରେ—ଯୁଗଯୁଗ ଧରି ବର୍ଷା-ପବନର ଆଘାତରୁ
ଏ ଫ୍ରେସୋ ଆକୃଷ୍ଟା କରି ପାରିନାହିଁ । ଏଥିରେ ଗଜ,
ଗଜାରୋହୀ ଏବଂ ଅନେକଙ୍କର ପ୍ରତିନିଧି ସୂତ୍ରରେ ଏକାଧିକ
ସହଯାତ୍ରୀଙ୍କ ଗତି ଅଙ୍କିତ । ଏଥିରେ ବର୍ଣ୍ଣସଜ୍ଜା ଓ
ଅକ୍ଷରୀର ବିଧି ସଂକ୍ଷିପ୍ତ, ସରଳ ଓ ଇନ୍ଦ୍ରିୟକର୍ମକ୍ଷିତ । ପଶ୍ଚିତ
ବାମାସର ଆଶ୍ଚର୍ଯ୍ୟ ମତ ଦିଅନ୍ତି—ସାତାବିଂଶ ହେଉଛି
ଚର୍ଯ୍ୟାଗୀତିମାନାର ସିଦ୍ଧାନ୍ତର କବିଙ୍କ ମଧ୍ୟରୁ ଭ୍ରାତୃ ଓ
ଉତ୍ତମ ନାମିତ ଶାନ୍ତିଦେବଙ୍କ ସାଧନାପୀଠ । ଏହା
ସତ୍ୟ ହେଲେ ଏଇ ଫ୍ରେସୋର ସମୟ ଷଷ୍ଠ/ସପ୍ତମ
ଶତାବ୍ଦୀର ପ୍ରାୟ ଚିନିଶା ବର୍ଷ ପରବର୍ତ୍ତୀ ହୋଇପାର-
ପାରେ ।

ଏ ସମୟରୁ ଷୋଡ଼ଶ/ସପ୍ତଦଶ ଶତାବ୍ଦୀ ପର୍ଯ୍ୟନ୍ତ
କୌଣସି ପ୍ରକାର ଆଲୋଚ୍ୟ ଉପଲବ୍ଧ ହୋଇଥିବାର
ମନେ ହୁଏନାହିଁ । ଯାହା ଉପଲବ୍ଧ ହୋଇଛି—ଏ
ସମୟର ପ୍ରାୟ ପରବର୍ତ୍ତୀ । ଏହାର କେତୋଟି ଦୃଷ୍ଟାନ୍ତ
ଦିଆଯାଇ—ସଚିତ୍ର ତାଳପତ୍ର ପୋଥିରୂପେ ଶିଶୁ ଶଙ୍କରଙ୍କ
ଉଷାଗିଳାସ, କଣ୍ଠଦାସଙ୍କ ନଅପୋଇ, ଜଗନ୍ନାଥଦାସ-
ରାମବତର ବଶମସହ, ରୁକ୍ମିଣୀ ଚଉତିଶା, ଉତ୍କଳ
ବୈଦେହୀଶବିଳାସ, ଦଶପୋଇ ଓ ଚିତ୍ର କାବ୍ୟ ବନ୍ଦୋଦୟ,
ଦାନକୃଷ୍ଣଙ୍କ ଆର୍ତ୍ତତ୍ରାଣ ଚଉତିଶା ପ୍ରଭୃତି କେତୋଟି ଗ୍ରନ୍ଥ
ଉଲ୍ଲେଖଯୋଗ୍ୟ । ପ୍ରାଚୀନ କାଳକରେ ଜଗନ୍ନାଥବଲ୍ଲଭ
ନାଟକ ଲିଖିତ ;—ଏଥିରେ ଚୈତନ୍ୟ ଓ ରାୟରାମାନନ୍ଦଙ୍କ
ବର୍ଣ୍ଣାଙ୍କିତ ଆଲୋଚ୍ୟ ରହିଛି । କେବଳ ତାଳ ପତ୍ରରେ
ଅଙ୍କିତ ଆଲୋଚ୍ୟ ଦୃଷ୍ଟିରୁ ମାତ୍ରାସ୍ତ୍ର ପ୍ରାଣ ଓଡ଼ିଆ ଚିତ୍ରକଳ-
କୃତ କୃଷ୍ଣଲୀଳା ଓ ରାମଲୀଳା, ମହିଷମର୍ଦ୍ଦିନୀ ଦୁର୍ଗା,
ନୃସିଂହ, ମୟୁରାସନୀ ସରସ୍ଵତୀ ଏବଂ ଜଗନ୍ନାଥମନ୍ଦିର
ରତ୍ୟାଦି, ଏବଂ ତାଳପତ୍ର ପୋଥିଗର୍ଭିତ କେତେକ ଆଲୋଚ୍ୟ—
ରାଧା ଓ ସଖୀମଣ୍ଡଳୀ (ରାସପଞ୍ଚାଧ୍ୟାୟ), ଶ୍ରୀକୃଷ୍ଣ ଓ
ରାଧା (ଗୋତଗୋବିନ୍ଦ), ରାମାଭିଷେକ, ବିରାଧବଧ ଓ
ଉତ୍କଳିତବଧ (ବୈଦେହୀଶ ବିଳାସ?), ଚନ୍ଦ୍ରଭାନ୍ତୁ ଓ
ଭବଶ୍ୟବତୀ ବିବାହ (ଭବଶ୍ୟବତୀ), ପୁରୁଷୋତ୍ତମ-
ଦେବଙ୍କ କାନ୍ଥଅଭିଯାନର ବିବିଧ ଦୃଶ୍ୟ ସାଲରଜଙ୍ଗ-
ମୁକ୍ତିସମରେ ଥିବା ଚମତ୍ତା ଉପରେ ଜଗନ୍ନାଥ, ବଳଭଦ୍ର,

* Ref.—Introduction to 'Ancient and Classical Art', ed. by L. C. Jaffe.
90

ସୁଭଦ୍ରା ଚିତ୍ର ପ୍ରଭୃତି ଉଲ୍ଲେଖଯୋଗ୍ୟ । * ଏହା ବ୍ୟତୀତ ମନ୍ଦିର ବା ଦେବାନୁଷ୍ଠାନମାନଙ୍କର ଗର୍ଭଭିତ୍ତି ଓ ଭିତ୍ତି ଆଲେଖିତ କରିବା ଅନ୍ୟ ଏକ ସାଧାରଣ ବିଷୟ ।

ଏଇ ଆଲେଖନ କଳାର ପରମପରା ସୀମାରେ ଚିତ୍ରକର ଆବଦ୍ଧ ନ ରହି ସ୍ୱତନ୍ତ୍ର ସୃଷ୍ଟି ମଧ୍ୟ କରୁଥିଲେ । କିନ୍ତୁ ଓଡ଼ିଶା ଲଳିତକଳା ଏକାଡେମୀ ଭଳି ସଂସ୍ଥା-ପୂର୍ବକ ନଥିବାରୁ, ତଥା ସେ ସମସ୍ତ ସଂଗୃହୀତ କରି ପାରିନଥିବାରୁ ତହିଁର ଆଲେଖନ ଓ ମୂଲ୍ୟାୟନ କରିବା ସମ୍ଭବ ନୁହେଁ । କଳାର ବହୁ ନୀରବ ସାଧକ ଏହି କାରଣରୁ ଲୋକ ଲୋଚନ ଅଗୋଚରରେ ରହି ଯାଇଛନ୍ତି । ସେମାନଙ୍କର କଳା ସୃଷ୍ଟିମାନ ଉଦ୍‌ଘାଟନ-ସାପେକ୍ଷ ହୋଇ ରହିଛି-ଏ ପର୍ଯ୍ୟନ୍ତ ।

ତାଳ

ତେବେ, ଆମ ଆଲେଖନ କଳା ଓ ଆଲେଖନକାର ଆଚିନ୍ତନମାନଙ୍କର ପରିଚିତି କ୍ଷୀଣଭାବରେ ଆରମ୍ଭ ହୋଇଛି ସମ୍ଭବତଃ ୧୯୩୦-'୩୫ ଠାରୁ ; - ଏବଂ ତାହା ମଧ୍ୟ କେତେବେଳେ-କିପରି, ମୁଖ୍ୟତଃ, ପତ୍ର ପତ୍ରିକା ମାଧ୍ୟମରେ । ଆଚିନ୍ତକ ଜାଣିବା ପାଇଁ ଏହା ଆଦୌ ପର୍ଯ୍ୟାପ୍ତ ନୁହେଁ । ପ୍ରଦର୍ଶନୀ ମାଧ୍ୟମରେ ଆଚିନ୍ତ ଓ ତାର ପ୍ରେମୀମାନଙ୍କ ମଧ୍ୟରେ ବିନିମୟଗତ କୁହାମଣା ଏଯାଏ ନଥିଲେ କହିଲେ ଠିକ୍ ହେବ, ବିଶେଷତଃ ଆମ ଓଡ଼ିଶାରେ । ଅଧିକତ୍ୱ, ଇଂରେଜୀ ଶିକ୍ଷାର ପ୍ରସାର କୌଣସି ସୁଯୋଗ ଓ ସାହାଯ୍ୟ ଦେଇ ପାରିଲନାହିଁ କଳାକାରକୁ କିମ୍ବା ତାର ପ୍ରେମୀ ଦର୍ଶକକୁ । କାରଣ, ନିଜ ସୃଷ୍ଟିକୁ ଦର୍ଶକ-ଗୋଷ୍ଠୀଠାରେ ପରିଚାଳିବାକୁ କଳାକାର ପାଇଲନାହିଁ ମାଧ୍ୟମ-ଏକପ୍ରକାର ସ୍ଥାଣୁ ହୋଇ ସେ ରହିଲେ । ଦର୍ଶକଗୋଷ୍ଠୀ ଏଇ କଳାର ନାହିନିକ (aesthetic) ଆକର୍ଷଣ ପ୍ରତି ଉଦାସୀନ ରହିଲେ । ଫଳରେ, କଳାକାର କେବଳ ରଜା, ମହାରଜା, ଓ ଜମିଦାର ଗୋଷ୍ଠୀର ଅନୁସରଣ କରିବାକୁ ବାଧ୍ୟ ହେଲେ ।

ଅଥଚ ଏ ସମୟର ଯଥେଷ୍ଟ ପୂର୍ବରୁ ବିଦେଶୀ ଆଲେଖନ-କଳାରେ ନୂତନ ଯୁଗର ପଦଧ୍ୱନି ଭାରତରେ କେଉଁଠି .. କିପରି-ବିଶେଷତଃ କଲିକତାରେ ଶୁଣାଗଲଣି ; ତାହା ଆମ କଳାକାରମାନେ ଜାଣିପାରିବା ବୋଧହୁଏ ସମ୍ଭବ ହୋଇନାହିଁ ।

ପ୍ରଖ୍ୟାତ କଳାକାର ରବିବର୍ମା (୧୮୪୮-୧୯୦୬) ଏଇ ବିଦେଶୀୟ ନୂତନ ଚେତନାକୁ କିୟଦଂଶ ସ୍ୱୀକାର କରିଥିଲେ-ତାହା ହେଉଛି, ଏହାର ପ୍ରସ୍ତୁତିରେ ଥିବା କ୍ୱାସିକାଲ୍ ଶୈଳୀ । (E. B. Havell) କର

ତତ୍କାଳୀନ ଶିଳ୍ପ ବା କଳା ଆନ୍ଦୋଳନ ଆମ କଳାକାର-ମାନଙ୍କୁ ପ୍ରତିଭା-ସଚେତନ ତଥା ଦେଶୀୟ କଳା-ସଂପଦ-ସଚେତନ କଲେ । ଏହାର ଭରଣ ଭାଗରେ, ଏ କ୍ଷେତ୍ରରେ, ଦେଖାଦେଲେ ଅବନୀନ୍ଦ୍ରନାଥ ଠାକୁର (୧୮୭୧-୧୯୫୧) । ତାଙ୍କଠାରେ ବିଦେଶୀୟ କଳା ଘାତ ପ୍ରତିଘାତ ସୃଷ୍ଟି କଲେ ; ସେଥିପାଇଁ ତାଙ୍କର ସୃଷ୍ଟିସମୂହରେ ବୈଚିତ୍ର୍ୟ ଓ ଦେଶୀୟ ବୈଶିଷ୍ଟ୍ୟ ବିରାଜିତ । ତାଙ୍କଠାରେ ଘାତ ପ୍ରତିଘାତଜନିତ ବିକାଶର ଗୁରୋଟି ପର୍ଯ୍ୟାୟର ନିର୍ଣ୍ଣୟ କରାଯାଇ ପାରେ ତାଙ୍କର କଳା ସୃଜନର ବିବେଚନାରୁ :

ପ୍ରଥମ ପର୍ଯ୍ୟାୟ(୧୮୯୪-୧୯୧୦):-ଏହାର ଲକ୍ଷଣ ଆଦର୍ଶ ରୂପ ସୃଷ୍ଟି; ତାହା ପୁରାଣ ଓ କାବ୍ୟର ମାର୍ଚ୍ଚତ୍ୱରେ ପ୍ରତିଷ୍ଠିତ । ଯେମିତି ରବିବର୍ମାଙ୍କ ଆଲେଖ୍ୟରେ ।

ଦ୍ୱିତୀୟ ପର୍ଯ୍ୟାୟ (୧୯୧୧-୧୯୧୯):-ପରିବେଶ ଓ ପରିପାଶୁର ରୂପାୟନ ।

ତୃତୀୟ ପର୍ଯ୍ୟାୟ (୧୯୨୦-୧୯୨୯):-ବର୍ଣ୍ଣ ପ୍ରୟୋଗର ଉଦ୍‌ଘାତ ପରିପାଟୀ ।

ଚତୁର୍ଥ ପର୍ଯ୍ୟାୟ (୧୯୩୦-୧୯୫୧):-ସମ୍ଭବ ଅସମ୍ଭବ-ମିଶ୍ରକଳ୍ପଲେଖ ସୃଜନ ।

ଅବନୀନ୍ଦ୍ରଙ୍କ ମୁଖ୍ୟତାରେ ଭାରତୀୟ କଳାକ୍ଷେତ୍ରରେ ଆଲେଖନକଳାର Bengal School ନେତୃତ୍ୱ ନେଇ, ଏବଂ ତାଙ୍କର ଯେ କୌଣସି ସୃଷ୍ଟି ତତ୍କାଳୀନ ସମଗ୍ର ଆଲେଖନର ଅବସ୍ଥା ଓ ପ୍ରବୃତ୍ତିର ପ୍ରତିନିଧିତ୍ୱ କରିପାରିଲେ । ଆଚିନ୍ତ M. F. Hussainଙ୍କ ଉକ୍ତି-ସମର୍ପଣରେ କୁହାଯାଇ-I would consider a painting as a whole. Perhaps, more correctly, if one is to judge the work of an artist the entire output of a period, one has to be aware of the full range of the thought. (M. F. Hussain, I. W. of 1, 1964) ଅବନୀନ୍ଦ୍ରଙ୍କ ବ୍ୟକ୍ତିଗତ ବୈଶିଷ୍ଟ୍ୟ ହେଉଛି-ନିର୍ଦ୍ଦିଷ୍ଟ କୌଣସି କଳାକାର ବା ବ୍ୟକ୍ତି-ଆଦର୍ଶ ନ ଘେନି 'କଳା'କୁ ହିଁ ପ୍ରେମ-ସାଧନାର ବିଷୟ କରିଥିଲେ । କିନ୍ତୁ Bengal School of Art ପରିବେଷିତ ଆଲେଖନ ପ୍ରବୃତ୍ତିର ପ୍ରଥମ ପ୍ରତିକ୍ରିୟା ଦେଖାଦେଇ ପାଶ୍ଚାତ୍ୟ କଳାର ପକ୍ଷ-ପାଟିନୀ ଅମୃତା ଶେର-ଶିଳ୍ପଠାରେ । ସେଇ ନାରୀ-ପ୍ରତିଭା ଶେର-ଶିଳ୍ପ ଭାରତରେ ପ୍ରଥମେ ଆଧୁନିକତାର ପ୍ରବର୍ତ୍ତନ କଲେ ବୋଲି କୁହାଯାଏ ।

ବଙ୍ଗରେ ଗଗନେନ୍ଦ୍ରନାଥ (୧୮୭୭-୧୯୩୮) ଏ କ୍ଷେତ୍ରରେ ଅନ୍ୟତମ ବିଶିଷ୍ଟ ଶିଳ୍ପୀ । ସେ ମଧ୍ୟ ପାଶ୍ଚାତ୍ୟ

Ref:—Descriptive List of Exhibits All India Oriental Conference, 20th session, Bhubaneswar, October 1959.

* Bengal School ଉପସଙ୍ଗରେ ଅନିଲ୍ ବିଶ୍ୱାସକ : ବିଶ୍ୱାସକରେ ବାଂସ ସାହିତ୍ୟର ସାହାଯ୍ୟ ନିଆଯାଇଛି ଶିବବଳା ସଂବନ୍ଧୀୟ ବିବରଣୀରୁ ।

ଆଧୁନିକତାର ପକ୍ଷପାତୀ ଥିଲେ—ତାଙ୍କର ଆଦର୍ଶ ଥିଲା
 ବ୍ୟକ୍ତିତ୍ୱ ; ୧୯୧୯ ରେ ସେ କଲିକତାରେ ଏକ କଳା-
 ପ୍ରଦର୍ଶନୀର ଆୟୋଜନ କରିଥିଲେ ଏବଂ ସେଥିରେ
 ତୁଳସୀଦେବୀ ପ୍ରଖ୍ୟାତ ଆର୍ଟିଷ୍ଟ କାଣ୍ଡିନୁସି, ମାଲେରିଚ୍
 ପ୍ରଭୃତି କେତେଜଣଙ୍କର ଆଧୁନିକ ଆଲେଖ୍ୟମାନ ପ୍ରଦର୍ଶିତ
 ହୋଇଥିଲା । ଏ ଦୃଷ୍ଟିରୁ, ସେ ପ୍ରଥମେ ବିଦେଶୀ
 ଆଧୁନିକ କଳା-କୃତି ଅନୁଦେଶରେ ଦର୍ଶନ କରାଇଲେ
 ବୋଲି କୁହାଯାଇପାରେ । କବି-ଚିତ୍ରକାର ରବୀନ୍ଦ୍ରନାଥ,
 ଚର୍ଚ୍ଚିତ୍ୱ ପରି, ଶୌଖିନ୍ଦ୍ର ଆର୍ଟିଷ୍ଟ ଭାବରେ ଅଜ୍ଞାନ ଓ
 ଆଲୋଚନା ନପୁଂସକ ଥିଲେ । ତାଙ୍କର ଚିତ୍ରମାନ ବିକ୍ରମରେ
 ଦୃଷ୍ଟି ଆକର୍ଷଣ କର । ଜମେ ତାହା ସବୁ ମୂଲ୍ୟାୟନରେ
 ଉଚ୍ଚତର ପ୍ରଶଂସା ଲାଭକଲା । ଏପରି ଗାବପ୍ରବଣତା
 କଳାର ଆଲୋଚନାରେ ଅବାଧିତ ବୋଲି—ଏ ପ୍ରସଙ୍ଗରେ
 ଆଲୋଚକ A. S. Raman ଲେଖିଛନ୍ତି, A tol of
 nonsense no doubt has been written
 about the spiritual and aesthetic
 significance of his drawings and
 paintings which he (Rabindranath)
 never wanted to see taken seriously
 (Modern Indian Art—An Inquiry).

ତଥାପି ତାଙ୍କର 'ସନ୍ଧ୍ୟା' କିମ୍ବା 'ଆତ୍ମନିରୀକ୍ଷଣ' ପରି
 କେତେକ ଆଲେଖ୍ୟ ଯଥେଷ୍ଟ ମୂଲ୍ୟବାନ । ଅବନୀନ୍ଦ୍ର-
 ନାଥଙ୍କ ପ୍ରଥମ ଶିକ୍ଷ୍ୟ ନନ୍ଦକର ବସୁ । ଆର୍ଟ-
 ଷ୍ଟେଡିଂରେ, ଆ-ଶିକରେ ପରିବର୍ତ୍ତନ, ବିବିଧତା ଓ ନବନବ
 ପ୍ରତିଭୁତି ଆଣିବା ତାଙ୍କର ବୈଶିଷ୍ଟ୍ୟ । 'ମହାତ୍ମା ଗାନ୍ଧୀଙ୍କ
 ଦାଣ୍ଡି ମାର୍ଚ୍ଚ' ଅଙ୍କନରେ ଏହା ସ୍ପଷ୍ଟ । ଏ ଅଙ୍କନ ସହିତ
 ଆ-ଶିକ ଦୃଷ୍ଟିରୁ ହୁସେନ୍-ଅଜିତ 'ନେହରୁଙ୍କ ମୁଖ' ତୁଳନାୟ
 ହୋଇପାରେ । ନନ୍ଦକରଙ୍କ ସୁଯୋଗ୍ୟ ଶିକ୍ଷ୍ୟମାନେ
 ହେଉଛନ୍ତି ପ୍ରମୋଦ ଚଟୋପାଧ୍ୟାୟ, ଦେବାପ୍ରସାଦ
 ଚୌଧୁରୀ ପ୍ରଭୃତି କଳାକାର ।

ଯାମିନୀ ରାୟ ଅନ୍ୟତମ ବିଶିଷ୍ଟ ଚିତ୍ରକର ।
 ଲୋକକଳା ଏହାଙ୍କର ଆଲୋଚନାରେ ଜୀବନ୍ତ ଓ ସମୃଦ୍ଧ ।
 କଳାର ବହୁମୁଖିତା ଓ ବିବିଧ ପ୍ରାଚୁର୍ଯ୍ୟ କଳାକାରକୁ ଗତିମାନ
 ଓ ବିକଶିତ କରେ । କୌଣସି ନିର୍ଦ୍ଦିଷ୍ଟ ଆଦର୍ଶକୁ ବରଣ
 କରି ତହିଁରେ ଏକନିଷ୍ଠ ରହିବା କଳାକାରର ଧର୍ମ ନୁହେଁ ।
 ଭାରଣ, କଳାର ପ୍ରାଚୁର୍ଯ୍ୟପୂର୍ଣ୍ଣ ପରିବେଶ ଅବହେଳିତ ହୁଏ ।
 ଏଠାରେ ଲୋକକଳାର ଆଦର୍ଶ—ପରିଧି ଗିତରେ ଆବଦ୍ଧ
 ରହି ଯାଇଥିବାରୁ ସେ କଳାକାର ଗାବରେ ମଧ୍ୟ ସୀମିତ
 କୋଟୀର । ତାଙ୍କର ଶେଷ ବୟସରେ ତାଙ୍କୁ ସାଧନାର
 ଓ ସାଧନର ମର୍ଯ୍ୟାଦା ବିଆପାରଇ । କିନ୍ତୁ, ତାଙ୍କର
 ଦେଶୀ କଳା-(antochthonous country art)ର
 ଗିଳିରେ ଶୈଳକ ମୁଖୋପାଧ୍ୟାୟ ନୂତନତର ଏବଂ
 ଉତ୍ତରଶିଖା କଳା—ସୃଷ୍ଟି କରି ଏକ ଶକ୍ତିଶାଳୀ ଆର୍ଟିଷ୍ଟ
 ହୋଇପାରିଲେ । ଯେହେତୁ ନିର୍ଦ୍ଦିଷ୍ଟ ଆଦର୍ଶ ବା ପ୍ରେସର
 ପରିଧିକୁ ସେ ମୁକ୍ତ । ଅଧିକରୁ ଶୈଳକଙ୍କର ବ୍ୟାପକ
 ଆ-ଶିକପ୍ରସାଗ ପ୍ରଣୟାନପୋଷ୍ୟ । ତାଙ୍କର Dice
 players, At the well ଆଦି କେତୋଟି ଦୃଷ୍ଟାନ୍ତ ।
 ଏହାର Flok Art of India ରେ ତାଙ୍କ

ଆଲୋଚନା-ବିବେଚନାରୁ ତାଙ୍କ ଶିଳ୍ପମାନସର ଲୋକକଳା
 ପ୍ରତି ପ୍ରବଣତା ବାରିହୁଏ । ମୁକୁଳ ଦେ ଏଇପରି
 ଅନ୍ୟତମ ଆର୍ଟିଷ୍ଟ । ମାତ୍ର ମଣୀନ୍ଦ୍ର ଗୁପ୍ତ ଓ ସୁଧୀର
 ଜାହାନ୍ନି ପର-ପରା-ଧର୍ମୀ କଳାକାର ।

ରାମକିଙ୍କର ବିଶେଷ ଶକ୍ତିଶାଳୀ ଶିଳ୍ପୀ । ସେ
 ସଦ୍ୟସାତୀ-ଭାସର୍ଯ୍ୟ ଓ ଆଲୋଚନ-ଉତ୍ତମ କଳାରେ ।
 ପୁନଃ ଅତୀତ ଓ ବର୍ତ୍ତମାନର ସମନ୍ୱୟ ତାଙ୍କ ଶିଳ୍ପ-
 ବ୍ୟକ୍ତିତ୍ୱରେ ଘନୀଭୂତ ହୋଇଥିବା ମନେହୁଏ ।
 ମନେହୁଏ, ସେ ଏଇକି ଜଣେ ଆର୍ଟିଷ୍ଟ ଯାହାର କୃତିକୁ ମଧ୍ୟ
 ଏକାଧାରରେ କ୍ୱାସିକାନ୍ ଏବଂ ମଡର୍ଣ୍ଣ କହିହେବ ।

ଗୁରୁ

୧୯୪୭ ପର୍ଯ୍ୟନ୍ତ, ସ୍କୁଲତଃ, ୨୫ ବର୍ଷ ଭିତରେ ଓଡ଼ିଶାର କଳା
 ଷ୍ଟେଡିଂରେ ସେଇ ଅବସ୍ଥା ଉପସ୍ଥିତ—ଯାହା ଅବନୀନ୍ଦ୍ରନାଥଙ୍କ
 କଳାର ସାଧନାରେ ପ୍ରଥମ ଓ ଦ୍ୱିତୀୟ ପର୍ଯ୍ୟାୟରେ ଘଟିଥିଲା ।
 ଏଇ ସମୟର—ବିପିନବିହାରୀ ଚୌଧୁରୀ (୧୯୦୨—),
 ବିନାୟକ ବର୍ମା (୧୯୦୧—୧୯୫୩), ଗୋପାଳ କାନୁନ୍ଗୋ
 (୧୯୦୭—୧୯୭୨), ବସନ୍ତକୁମାର ପଣ୍ଡା (୧୯୦୨),
 ଶ୍ରୀଧର ମହାପାତ୍ର (୧୯୧୨), ମୁରଲୀଧର ଚାଲି (୧୯୧୮),
 ଅଜିତକେଶରୀ ରାୟ (୧୯୨୨), ଉପେନ୍ଦ୍ରମହାରଥୀ
 ଦୁର୍ଗାପ୍ରସାଦ ପଟ୍ଟନାୟକ (୧୯୧୮), ସୀମାକୃତି ମହାରଣା
 (୧୯୧୭), ସିଂହାକୃତି ମହାରଣା (୧୯୧୯), ପୂର୍ଣ୍ଣଚନ୍ଦ୍ର
 ଶୁଭଦେଓ (୧୯୧୯), କେଶବ ମହାରଣା (୧୯୨୧) ପ୍ରଭୃତି
 କେତେଜଣ ଉଲ୍ଲେଖଯୋଗ୍ୟ ବିଶିଷ୍ଟ ଶିଳ୍ପୀ ଓ କଳାକାର ।
 ଏମାନଙ୍କ ମଧ୍ୟରେ କେତେକେ ପ୍ରତିଭାସଞ୍ଜେ କଳା-ସାଧନା
 ଅବ୍ୟାହତ ରଖି ପାରିନାହାନ୍ତି ; ସମାଜଗତ, ଶିକ୍ଷାଗତ,
 ଅର୍ଥଗତ, ପ୍ରଧାନ ଓ ପ୍ରଶ୍ନରଗତ ବିବିଧ କାରଣରୁ ଯେମିତିକି
 ଶିଳ୍ପୀ ସ୍ତରର ମୂର୍ଚ୍ଛି-ପରିବେଶ ଲେଡ଼ି ମଧ୍ୟ ପାଇନାହାନ୍ତି ।

ଏ ସମସ୍ତଙ୍କ ମଧ୍ୟରୁ ଆତ୍ମନିର୍ମିତ କଳାକାର ତଥା ଭାସର
 ବିନାୟକ ବର୍ମାଙ୍କର ଆଲୋଚନା କୃତି ଓଡ଼ିଶାରେ ସୁପରିଚିତ ।
 ତାଙ୍କ ଆଲୋଚନାରେ ଲଳିତ୍ୟ, ଲବଣ୍ୟ, ପ୍ରୀତିକାରୀ
 ବର୍ଣ୍ଣପ୍ରୟୋଗ, ଛନ୍ଦ ଓ ସ୍ୱର ରବିବର୍ମା କିମ୍ବା ଅବନୀନ୍ଦ୍ରଙ୍କ
 ଆଲୋଚନାର ପ୍ରସାଦ ରୁଣୁକୁ ସ୍ମରଣ କରାଇଦିଏ ।
 ପ୍ରସଙ୍ଗରେ, ଶ୍ରୀଧର ମହାପାତ୍ରଙ୍କ ବିଷୟ ଉଲ୍ଲେଖ କରାଯାଇ-
 ପାରେ । ସେ ମୁଖ୍ୟତଃ ଭାସର । ତାଙ୍କର ରାଜ-
 ନର୍ତ୍ତକୀ, ଦମୟନ୍ତୀ, ଅର୍ଥନାରୀଣ୍ଡର, ଶିବଶୟନ ଆଦି
 ପର-ପରାଶ୍ଚିତ ଭାସର୍ଯ୍ୟ ଭାରତୀୟ ଖ୍ୟାତି ଓ ପ୍ରଶଂସା
 ଅଧିକାର କରିଛି । ରଞ୍ଜନ ତିରୁଗି ତାଙ୍କୁ ଇଂଲଣ୍ଡର
 ହେନ୍ରୀ ମୁର୍ ଓ ରଚାରୀର ଗାର୍ଗାଲେଙ୍କ ପରି ସ୍ଥାନ ଦେଇଛନ୍ତି
 ଭାରତରେ (Indian Sculpture) ନିବନ୍ଧ) ।
 ସେ ଓ ରାମକିଙ୍କର ସମାନ ପ୍ରତିଭାର ଅଧିକାରୀ । ତାଙ୍କ
 ସମକ୍ଷରେ ମହେଶ ସାକ୍ଷେନା ମଧ୍ୟ କହନ୍ତି,—
 He is pioneer among a few living
 artists who work in Indian traditional
 style. (Pioneer : April 1961) ସୀମାକୃତି

ମହାରଣା ଓ ସିଂହାଦି ମହାରଣା ଏହାଙ୍କ ମାର୍ଗର ଶିଳ୍ପୀ ଓ ଆର୍ଟିଷ୍ଟ । ଗୋପାଳ କାନୁନ୍‌ଗୋ, ପ୍ରତିଭା ସବ୍ରେ, ଗୋଟିଏ ପ୍ରକାର ଡିଜାଇନ୍ ସାମିତ ଗର୍ଭାଳିକାପ୍ରକାହର ଆଲେଖନ ଶୈଳୀ ଭିତରେ ବନ୍ଦୀ ହୋଇପଡ଼ିଲେ । ଏହାଙ୍କ ପ୍ରସଙ୍ଗରେ ମନେ ପଡ଼େ ହୁସେନ୍‌ଙ୍କ ବାକ୍ୟ—
An artist has to be always concerned with art not with this or that. ଆର୍ଟିଷ୍ଟ ହିସାବରେ ସ୍ୱଳ୍ପନଶୀଳ, ପ୍ରୟୋଗ (Experiment) ଶୀଳ ହୋଇନପାରି ସେ **Eric Newton**ଙ୍କ ପରି କଳା ସଂପର୍କୀୟ ରଚନାରେ ପ୍ରବୃତ୍ତ ହେଲେ ।

ଏଇ କଳାକାର ଗୋଟାରେ ମୁରଲୀଧର ଚାଲି ସମ୍ଭବତଃ ସର୍ବାଧିକ ପ୍ରତିଭାଶାଳୀ ଏବଂ ଶକ୍ତିମାନ । ଆଧୁନିକତାର ପରିବେଶ ପ୍ରତି ତାତ୍ତ୍ୱିକ ଦୃଷ୍ଟିକୁ ପରଂପରା ବା ଚାହାଣ୍ଡିସନ୍ଦର୍ଭ ଅର୍ଥ ଅର୍ଥହୀନ । ତାହା ସାମାଜିକ ପରିବେଶର ପ୍ରୟୋଜନ ଅନୁସାରେ ଅର୍ଥ ଗ୍ରହଣ କରିଥାଏ । ସମୟର ଗତି ବା ପରିବର୍ତ୍ତନ ସହିତ ସାମାଜିକ ପରିବେଶ ବଦଳେ—ପ୍ରୟୋଜନ ବି ବଦଳେ । ଯେ ପର୍ଯ୍ୟନ୍ତ ଏହି ପ୍ରୟୋଜନବୋଧ ଥାଏ, ସେଇ ଚଳିଆସୁଥିବା ପରଂପରାର ଅର୍ଥ ରହେ । ଏ ବିବେଚନାରେ ଚାଲିକ ଆଲେଖନକଳା ଓ ଆଲେଖ୍ୟ ଦର୍ଶକଠାରେ ଏହି ପ୍ରୟୋଜନବୋଧ ଓ ଅର୍ଥବୋଧ ଅସ୍ପୃଶ୍ୟ ରହିଛି । ଅଧିକରୁ, ପାରଂପରିକ ଓ ଆଧୁନିକ ନିର୍ଦ୍ଦିଷ୍ଟତାରେ କଳାରେ କଣ ଭଲ, କଣ ଅଭଲ—ଏହା ବିରୁଦ୍ଧ ହୋଇଥାଏ । ଚାଲି ଯେ ସମୟର ଗତିରେ ଉତ୍ତୀର୍ଣ୍ଣ ଆର୍ଟିଷ୍ଟ ଏହା ନିଃସନ୍ଦେହ । ବର୍ଣ୍ଣବିରୁଦ୍ଧ, ବର୍ଣ୍ଣସଜ୍ଜା ଓ ବହିରଙ୍ଗ ବସ୍ତୁବିମଳ ଆତୁସ୍ତ କରି ନବତନ ରୂପ ଦେବାରେ, ତଥା ଦର୍ଶକର ମାନସପତ୍ତରେ ଏଇ ବର୍ଣ୍ଣ ଦୃଶ୍ୟକୁ ସଂସାରିତ କରିଦେବାରେ ସେ ଦକ୍ଷ କଳାକାର । ତାଙ୍କର **Eavesdropper, My Mother, Watering the field** ଇତ୍ୟାଦି ତାଙ୍କ ପ୍ରତିଭାର ସାକ୍ଷ୍ୟ ବହନ କରେ । ଅଜିତକେଶରୀ ରାୟ ଅନ୍ୟତମ ବିଶିଷ୍ଟ କଳାକାର । ପାରଂପରିକତାର ସୀମାରୁ ଆଧୁନିକତାର ଆଭିମୁଖ୍ୟ ପର୍ଯ୍ୟନ୍ତ ତାଙ୍କର ଆଲେଖନ-ପରିସର । ତାଙ୍କ ଶିଳ୍ପ ସୃଷ୍ଟି ବସନ୍ତସୁଲଭ ବର୍ଣ୍ଣୋଜ୍ଜ୍ୱଳ ନୁହେଁ, ଉନ୍ମାଦଜର ନୁହେଁ, ବରଂ ଶରତ୍ ସୁଲଭ ଅନୁଜ୍ୱଳ, ପ୍ରସନ୍ନ ଏବଂ ପରିଚ୍ଛଳ ।

ଏଇପରି, ଏମାନଙ୍କର ଏବଂ ଅନ୍ୟାନ୍ୟଙ୍କର ଆର୍ଟ ସାଧନା ଭିତରେ ସମଗ୍ର ଦେଶରେ ବୃହତ୍ତମ ପରିବର୍ତ୍ତନ ଘଟିଲା । ଦ୍ୱିତୀୟ ମହାଯୁଦ୍ଧର ସମାପ୍ତି-ପରେ ପରେ ସ୍ୱାଧୀନତା ଆସିଲା ଏ ଦେଶକୁ । ଏକ ସଚେତନ, ବିପ୍ଳବ ଗୁଞ୍ଜଳ୍ୟ ସର୍ବତ୍ର ଦେଖାଦେଲା । ଆମର ଆର୍ଟ-ଜଗତ ଏଇ ଗୁଞ୍ଜଳ୍ୟର ଆଲୋକରେ ସମଗ୍ର ବିଶ୍ୱ ସହିତ ନିଜର ସହାବସ୍ଥାନ ଦର୍ଶନ କଲା । ମାନସର ବିନିମୟ ହେଲା, ଭାବର ବିନିମୟ ହେଲା ।

ଫକରେ, ପାଣ୍ଡାତ୍ୟ ଓ ମାର୍କିନ ଦିଗନ୍ତରୁ ଆମ ଦେଶକୁ ଏକକାଳୀନ ଛୁଟି ଆସିଲା ଆଧୁନିକ ଆଲେଖନକଳାର ବିବିଧ ସ୍ୱରୂପ-ପ୍ରକାହ:—ସ୍ୱେରବାଦ (**Fauvism, 1905—6**)

କ୍ୟାମିତିକବାଦ (**Cubism, 1906—14**), ଭବିଷ୍ୟବାଦ (**futurism, 1909—16**), ନୁର୍ଗୁଣକଳା (**Abstract art, 1910—16**), ନାସ୍ତିବାଦ (**Dadaism Nihilism 1915—22**), ଜାତବାସ୍ତବବାଦ (**Surrealism/Superrealism, 1920s—30s**), ନିର୍ଗୁଣ ଅଭିବ୍ୟକ୍ତିବାଦ (**Abstract Expressionism**), ଅଜବ କଳା (**Fantastic art, 40s**) ଇତ୍ୟାଦି । ଏମାନଙ୍କ ମଧ୍ୟରେ, ବୟସରେ କିଏ ବଡ଼, କିଏ ସାନ ବାରିବା ଆମ ଶିଳ୍ପୀଙ୍କ ପକ୍ଷରେ ମୁସ୍ତିଲ୍ ହେଲା । ପରିଶ୍ରାମରେ, ପ୍ରାୟ ଆମର ଆର୍ଟିଷ୍ଟ ଏଥିରୁ କୌଣସି ନିର୍ଦ୍ଦିଷ୍ଟବାଦ (**ism**) ବା ଧାରାର ଉତ୍ତ ନ ହୋଇ ଏଇ ସମସ୍ତଠାରେ ଯଥାରୀତି ଅନୁରତ ହେଲା ; ପକ୍ଷାତରେ ଏ ସମସ୍ତର ସାମଗ୍ରିକ ପ୍ରତୀକ (ଏ ଦୈତିତ୍ୱ୍ୟମୟ ଆବେଦନ-ଭାଗ ତା'ଠାରେ ଅଜାଡ଼ିହେଲା । ସେଥିପାଇଁ ଆମ ଦେଶୀ ଆର୍ଟିଷ୍ଟର କଳାରେ ସମନ୍ୱୟ-ଉର୍ଜ୍ଜ୍ୱଳା ପୁଟିଉଠିଲା ।

କିନ୍ତୁ, ଏଇ ସମନ୍ୱୟ-ଉର୍ଜ୍ଜ୍ୱଳା ବିଶେଷ ଭାବରେ ଉପୁଜିଲା ବିଶ୍ୱ-ଖଳାରୁ—ଆର୍ଟିଷ୍ଟର ବୁଝାମଣାରେ ବିଭ୍ରାନ୍ତିରୁ । ଏହା ଲକ୍ଷ୍ୟକରି ନିୟତମ ମତବ୍ୟ କଲେ, **A large number of our modern artists are themselves in the dark about the deeper aims of art. It is not surprising that, themselves confused, they mislead and pervert the cause of genuine art appreciation.** (Forword: **The Appreciation of Art, by A. C. Overton**) କଳାର ସମାଲୋଚକ ମଧ୍ୟ ଆଲୋକ ଦେଇ ଫାରିଲନାହିଁ—ବୌଦ୍ଧିକ ବିଗୁର ଶକ୍ତିର ଅଭାବ ଏବଂ ବ୍ୟକ୍ତିଗତ ଭାବପ୍ରବଣତା କାରଣରୁ । ସମାଲୋଚକ ଉପରେ ମତବ୍ୟ ଦେଇ ନିୟତମ କହିଲେ ଯେ ଆମ ଦେଶୀ କଳାକ୍ଷେତ୍ରରେ ବିଭ୍ରାତକର ଓ ବିଭ୍ରାନ୍ତିକର ଏକ ଅବସ୍ଥା ଉପୁଜିଯାଇଛି । (**Ibid**) ।

ତଥାପି, ଏଇ ସମନ୍ୱୟ-ଅବସ୍ଥାରେ କେତେକ ଆର୍ଟିଷ୍ଟ ଯେ ଉତ୍ତୀର୍ଣ୍ଣ ହୋଇନାହାନ୍ତି କିମ୍ବା ହେଉନାହାନ୍ତି—ଏପରି ନୁହେଁ । ଦୃଷ୍ଟାନ୍ତ ସ୍ୱରୂପ—ବଙ୍ଗୀୟ ରଥିନ୍ ମୈତ୍ରଙ୍କ **The Golden Deer** ଚିତ୍ର । ତହିଁରେ ଇଂପ୍ରେସନ୍‌ବାଦୀ ମାଧ୍ୟମରେ କ୍ୟୁବିଷ୍ଟ ଶୈଳୀର ସମନ୍ୱୟ ଘଟିଛି ଏବଂ ଗୀତିଧର୍ମୀ ଲଳିତ୍ୟ ପ୍ରକାଶ କରିଛି—ଆମର ଦେଶୀ ପରଂପରାରେ ହରିଣ ଓ ଶିକାରୀର ଭଙ୍ଗିମାରେ । ଏ ଭଙ୍ଗିମା ଚିତ୍ରସୂତ୍ରାନୁମୋଦିତ ଅଟେ । ଏଇ କ୍ୟୁବିଷ୍ଟ ଲଳିତ୍ୟ ପ୍ରକାଶରେ ଅଜିତକେଶରୀ ରାୟଙ୍କ **Flight, Abhiman, My Coloured Triangles** ଆଦି ଚଳନୀୟ । ଏ ଉଭୟେ ରସିକ ରାଞ୍ଜଳକ ପରି ପ୍ରୀତିକର ।

ଏଇ ସମନ୍ୱୟବାଦରେ ତିନୋଟି ଅବସ୍ଥା ଲକ୍ଷ୍ୟ କରି ହେଲା । କିଏ ଉତ୍ତୀର୍ଣ୍ଣ-ଅଧିକେ ପାରଂପରିକ ରହିଲେ, କେହି ପାରଂପରିକ ଓ ଆଧୁନିକର ଯୁଗକମିଳନରେ

ମିଶ୍ରଣୀ ରହିଲେ ଏବଂ କେହି ବିଲୁପ୍ତ ଅଧୁନିକ ହେଲେ । ପ୍ରଥମ ଅବସ୍ଥାର ମୂଳଭାଷୀ ଗାଳିକର କେତୋଟି ଉଲ୍ଲେଖନୀୟ ଆଲେଖ୍ୟ ହେଉଛି— **Self Portrait, Two Sisters, Village Outskirts, Rendezvous** ଇତ୍ୟାଦି । ତତ୍ପରେ ହୋଇ ମଧ୍ୟ ଶୈଳୀକ ସୋମ୍ ଏକାକ ପରା-ପରା-ପ୍ରେମୀ । ଓଡ଼ିଶା ପ୍ରାଚୀନ ଶୈଳୀର ସେ ସାଧକ । ବରଂ ଯେମିତି ସାମିନୀ ରାୟ । ଏହାଙ୍କ ଅଙ୍କନ ଓ ଆଲେଖନ ଦେଶୀ (autochthonous) ରହି ଏବଂ ଲୋକପ୍ରିୟତାରେ ୧୯୫୫ ଶତାବ୍ଦୀର ଶେଷ ଭାଗରେ ବୁଝାଇ ଦେଖା କରା **Hubok** ପରି । ବୟସ ବିଫଳ ବିହାରୀ ଚୌଧୁରୀମିଶ୍ର ଧର୍ମୀ ଆର୍ଟିଷ୍ଟ ଏବଂ ଏ ପର୍ଯ୍ୟନ୍ତ **Portrait of my Daughter, Rina** ରହି ବହୁ ଉତ୍କଳ ଚିତ୍ରର ତଥା ଅଙ୍କନ ଓ ସେଥିର ଅବ୍ୟାହତ ଶିଳ୍ପୀ । ଅନିଚଳେଶରୀ ରାୟ ମିଶ୍ରଧର୍ମୀ ଆଧୁନିକ ଆର୍ଟିଷ୍ଟ । ତାଙ୍କ ଆଲେଖ୍ୟରେ ଆଧୁନିକତାର ଆଭିମୁଖ୍ୟ ଓ ମୁଖ୍ୟତା ସତ୍ତ୍ୱେ ପରା-ପରା ବା ପ୍ରାଚୀନତାର ସର୍ତ୍ତ ଅନୁଭୂତ ହୁଏ । ତାଙ୍କ କଳାକୃତିର ଆବେଦନ (**appeal/flavour**) ଗତିସୁନ୍ଦର ଲଳିତ ଓ ଉପଶାସ୍ୟ ; ଆଧୁନିକତା ଓ ନିର୍ମୂଳତାର ସଙ୍କଳ୍ପବାହୀ ହେବା ସତ୍ତ୍ୱେ ତାଙ୍କୁ କିମ୍ପା ରଜସପୂର୍ଣ୍ଣ ନ ହୋଇ ଶାନ୍ତ ଓ ଭୃତ । **When Day Breaks, Intermis-sion, Fury, Flower study, Daughters of the soil** ଇତ୍ୟାଦି ତହିଁର ଉଦାହରଣ । ଅନନ୍ତ ପଣ୍ଡା, ଦୁର୍ଗାପ୍ରସାଦ ପଟ୍ଟନାୟକ ପ୍ରଭୃତି ମଧ୍ୟ ମିଶ୍ରଧର୍ମୀ ।

ବନ୍ଧର ବ୍ୟାପିତ୍ୟ ଗନ୍ତାଗୁଣ୍ଡ (**Feeling the Nature**), ବିରେନ୍ ଦେ (**Influx**), ପରିଚୋଷ ସେନ୍ (**Ragini Meghamahlar**), ପ୍ରଦୋଷ ଦାଶଗୁପ୍ତ (**Mother and Child**) ପ୍ରମୁଖ ତଥା ଆସାମର ମାଧବଚନ୍ଦ୍ର ବୈଶ୍ୟ (**Arya Gaurab**), ଶାନ୍ତ ରହିଡି (**Death**), ମାନବେନ୍ଦ୍ର ବଡ଼ୁଆ (**Mid-day Gossip**), ଅତପା ବଡ଼ୁଆ (**Nandalal**) ପ୍ରମୁଖ କଳାକାରମାନେ ସାଂପ୍ରତିକ ଉତ୍କଳୀୟ କଳାକାରଙ୍କଠାରୁ ଭିନ୍ନ ନୁହନ୍ତି, ବିଭିନ୍ନ ନୁହନ୍ତି, ଦୂର ନୁହନ୍ତି । ସେମାନେ ପର ନୁହନ୍ତି— ଆପଣାର, ଆର୍ଟିଷ୍ଟ ପରିବାରର । ସାଂପ୍ରତିକ ଆଲେଖନକଳାର ଲକ୍ଷଣ, ସ୍ୱଭାବ ଓ ଚେତନାର ସୂତ୍ରରେ ସମସ୍ତେ ଗୁପ୍ତିତ ମଣି ଗଣାଉଛନ୍ତି । ଏକଦା **Bengal School** ଏ ସମସ୍ତଙ୍କ ପାଇଁ ନୂତନ ବର୍ଷମୟ ଦୃଷ୍ଟିର ଚିନ୍ତା ଉନ୍ମୋଚିତ କରିଥିଲା । ସେଇପରି ଏକକାଳୀନ ଏ ସମସ୍ତେ ପାଶ୍ଚାତ୍ୟ ଆଧୁନିକତାକୁ ବରଣ କରିଥିଲେ ନୂତନତାର ସ୍ୱାଦ ନିମନ୍ତେ । ଏହା ବ୍ୟତୀତ ସାହିତ୍ୟ, ସଂସ୍କୃତି ଓ କଳାର ବିଚିତ୍ରରେ ବିଶେଷତଃ ଏଇ ତିନି ପ୍ରଦେଶର କାଳି ଏକ ପାରିବାରିକ ଚେତନାର । ଏଥିପାଇଁ ଆସାମର, ଆଲେଖନକଳାର ଅବସ୍ଥା ଆମ ଆଲେଖନକଳାର ସମରୂପ ଥିବା ସମ୍ଭବ ।

ପୂର୍ବୋକ୍ତ, ବିଲୁପ୍ତ ଆଧୁନିକ ଆର୍ଟିଷ୍ଟ ଭାବରେ ଯତୀନ୍ ଦାସ (ଯଶ) ପ୍ରତିଲକ୍ଷ୍ମୀ, ଏବଂ ଶ୍ୟାମିସମ୍ପର । ତାଙ୍କର ଆଲେଖନ ବ୍ୟତୀତ ସେକ୍ସୁଆଲ ବିଶ୍ୱାସପୂର୍ଣ୍ଣ—

ଆପାତତଃ ଯେପରି ବିପର୍ଯ୍ୟୟ, ସେଇପରି ସଂହତ—ଏବଂ ଅର୍ଥଧୁନି ବହନ କରେ । ଦାନନାଥ ପାଠୀ ଅନ୍ୟତମ ବିଶିଷ୍ଟ ଆର୍ଟିଷ୍ଟ । ଉଦୟ ନାରାୟଣ କେନା, ଶିବ ପାଣିଗ୍ରାହୀ, କୈଳାସ ଚନ୍ଦ୍ର ମହାନ୍ତି, ଚନ୍ଦ୍ର ଶେଖର ରାଓ, ସୁପ୍ରଭ ଦାସ ପ୍ରଭୃତି ତତ୍ପର ଆର୍ଟିଷ୍ଟମାନଙ୍କଠାରୁ ବିଶେଷ ପ୍ରତିଶ୍ରୁତି ଆଶା କରାଯାଏ ।

କେନଳ ଓଡ଼ିଶାରେ, ଆସାମରେ କିମ୍ପା ବଙ୍ଗଳାରେ ନୁହେଁ—ଅମର ଗରତରେ ସାମ୍ପ୍ରତିକ ଆଲେଖନ କଳାକୁ ପ୍ରତିପତ୍ନ ହୁଏ—ଆମର ବହୁ ଆର୍ଟିଷ୍ଟ ବ୍ୟକ୍ତିଗତ ପ୍ରତିଭାର ଅଧିକାରୀ ଥିବା ସତ୍ତ୍ୱେ କୌଣସି ନିର୍ଦ୍ଦିଷ୍ଟ ବାଣୀ, ଆଭିମୁଖ୍ୟ, ସମୟ-ନିକ୍ଷରେ ବ୍ୟକ୍ତିଗତ ବ୍ୟକ୍ତିତ୍ୱର ସୂର୍ଷରେଖା, ଜୀବନବିଶ୍ୱର ତଥା ସମୟର କ୍ୱାଳା ଜର୍ଜରିତ କୌଣସି ଶରୀର ଅଭିବ୍ୟକ୍ତି—କେହି ଯେପରିକି ଦେଇ ପାଲୁନାହାନ୍ତି । ଏମାନେ ଅନେକେ ବିଦେଶର ଅନୁକରଣପାତ୍ରିତ । ୧୯୫୦ ଠାରୁ ଏ ପର୍ଯ୍ୟନ୍ତ ମାର୍କିନ୍ ଆର୍ଟିଷ୍ଟ ଜାକ୍ସନ୍ ପୋଲେକ୍ ପ୍ରବର୍ତ୍ତିତ ସ୍ୱତଃ-କ୍ରିୟ ଆଲେଖନ (**action painting**) କିମ୍ପା **Pop Art, Op Art, Minimal Art** ଭଳି ଯାହା ନୂଆ ହୋଇ ବିଦେଶରେ ଚଳିଲା, ତହିଁରେ ଆମର ଦନ୍ତ ଆର୍ଟିଷ୍ଟ ମୁହ୍ୟମାନ ହୋଇ ଯାଇଛନ୍ତି । ତେଣୁ ଏମାନେ ଯାହା ଦେଉଛନ୍ତି ଦେଶ ବାହାରେ କାହାର ଗ୍ରାହ୍ୟ ହେଉ ନାହିଁ କହିଲେ ଚଳେ ; କାରଣ ଯାହା ଦିଆଯାଉଛି ତାହା ସେଇ ବିଦେଶୀୟ ନୂତନତାର ପ୍ରତିଛାୟା ମାତ୍ର । ଦୃଷ୍ଟାନ୍ତ ସ୍ୱରୂପ, ସୁଦଳ ଶାହାନ୍ **The cosmic World—An Imitation** ଏହା ବ୍ରିଟେନ୍ର ଆର୍ଟିଷ୍ଟ **Lynn chadwick** କର **Two Winged Figures** (1956)ର ପ୍ରତିବିମ୍ବ ବୋଲି ଜାଣିହେବ । ଅଥଚ ଦ୍ୱିତୀୟ ମହାଯୁଦ୍ଧ ପରେ ପୃଥିବୀର ‘କଳା’—ତୀର୍ଥ ଆଉ ପ୍ୟାରିସ୍ରେ ନାହିଁ, ଏବେ ଅଛି ଆମେରିକାରେ, ପ୍ରାୟ ୩୦ ବର୍ଷ ହୋଇ ଗଲଣି । କାରଣ ମାର୍କିନ୍ କଳାକାରମାନେ ପ୍ୟାରିସ୍ରେ ପ୍ରତିଛାୟାରୁ ନିଜକୁ ମୁକ୍ତ କଲେ । ତା’ ସମ୍ଭବ ହେଲ ନିଜ ନିଜ ଭାଷା, ନିଜ ନିଜ ବ୍ୟକ୍ତିତ୍ୱ ଓ ନିଜ ସମୟର ଅଭିବ୍ୟକ୍ତି କଲେ ।

ମନେହୁଏ, ଆଜି ମଧ୍ୟ ଆମ ଆଲେଖନ କଳାକ୍ଷେତ୍ରରେ ‘ଆଧୁନିକତା’ର ବୁଝାମଣା ହୋଇପାରିନାହିଁ । ସେଇ ବିଶ୍ୱାସବା, ବିଭ୍ରାନ୍ତି ଓ ବିପ୍ରାତ ଚୁଟିଯାଇନାହିଁ । ୨୫୧୨୭ ବର୍ଷ ତଳେ ଏ ସଂପର୍କରେ ନନ୍ଦଲଲ ଯେଉଁ ମତବ୍ୟ ଦେଇଥିଲେ—ତାହା ସତ୍ୟ ରହିଛି । କାରଣ ବହୁ ଆର୍ଟିଷ୍ଟ ଯେଉଁ ଆଧୁନିକ ଆଲେଖ୍ୟମାନ ସୃଷ୍ଟିକରୁଛନ୍ତି ତାହା ନିର୍ମୂଳତାର ବା (**abstraction**) ନହୋଇ ଯୋହା ହେଲେ ଦୁର୍ଭିକ୍ଷୁଅଗା), କିମ୍ପା ଦୁର୍ବୋଧ୍ୟ ନହୋଇ ବରଂ ଅବୋଧ୍ୟ ହୋଇପଡ଼ୁଛି । ପ୍ରାୟ ୧୦୧୧ ବର୍ଷତଳେ କଳାର ଆଲୋଚକ **A. S. Raman** କହିଥିଲେ— **Art cannot be great if it is not significant on the planes of both creation and communication. Nothing can be more absurd than to suggest that an**

artist is his own audience. (Ib.)
 ଆମ ଦେଶର ଦର୍ଶକ ତ ଆଧୁନିକ ଆଲୋଚ୍ୟକୁ
 ବୁଝିନପାରିବା ସାଧାରଣ କଥା, —କଣେ ଆଧୁନିକ ଆର୍ଟିଷ୍ଟ
 ଅନ୍ୟ ଆଧୁନିକ ଆର୍ଟିଷ୍ଟକୁ ବି ବୁଝିପାରୁନାହିଁ । ଏମାନଙ୍କ
 ଭିତରେ ବିନିମୟ (Communication) ର ବର୍ଣ୍ଣମୟ
 ନୀରବ ଭାଷା ବାବେଲର ଭାଷାରେ ମଧ୍ୟ ପରିଣତ
 ହୋଇ ରହିଛି ।

ପରିଶେଷରେ ‘ଏଇଗଳି—ଆଧୁନିକ—ଆଲୋଚନ—
 ‘କଳାର’ ଏକଚକ୍ରବର୍ତ୍ତୀ ଆର୍ଟିଷ୍ଟ ପିକାମୋ ‘କଳା’କୁ ବୁଝିବା-
 ପାଇଁ ଯେଉଁ ତଥ୍ୟ ବଚାଇଛନ୍ତି, ତାହା ଭବାର
 କରାଯାଉଛି—We all know that art
 is not truth. Art is a lie that makes
 us realise truth, at least the truth that

ପ୍ରାଧ୍ୟାପକ, ଓଡ଼ିଆ ବିଭାଗ,
 ରେଭେନ୍ସା କଲେଜ, କଟକ ।

is given us to understand. The artist
 must know the manner whereby to
 convince others of the truthfulness of
 his lies. (Art as Individual Idea)

ତା’ହେଲେ କଳା ସାଧନାରେ ମିଛର ଯତ୍ନ ଆର୍ଟିଷ୍ଟ ।
 ବୁଝୁ ; ବୁଝୁ, ଜୀବନରେ ଅତ୍ୟନ୍ତତା ଓ ବହିର୍ମୁଖିତାକୁ ;
 ପୁଣି ନିଜକୁ ବୁଝୁ—ପ୍ରେମୀ ଗ୍ରାହକକୁ ବୁଝୁ । ଆଧୁନିକତା
 ଅଦ୍ୱୈତମୁଖୀ ନହୋଇ ଦ୍ୱୈତ ହେଉ । ବିନିମୟ ସମ୍ଭବ
 ହେବ । ତା ନହେଲେ କଳା ଜୀବତ ଓ ପ୍ରାଣପୂର୍ଣ୍ଣ
 ନ ହୋଇ ମିଥ୍ୟମାଣ ହୋଇ ରହିଥିବ । ଜନକ କଳାକାର
 ‘କଳା’ ନାମିତା କନ୍ୟାକୁ କେବଳ ଜନ୍ମଦେଲେ ତ
 ହେଲୁନାହିଁ, ପ୍ରେମୀ ଗ୍ରାହକଠାରେ ସମର୍ପି ଦେଇ
 କନ୍ୟାର ଆନନ୍ଦ ଦେଖିବା ଭାବିତ ।



ରାଜ୍ୟ ସୂଚନା ଓ ଲୋକ ସମ୍ପର୍କ ରାଷ୍ଟ୍ରମନ୍ତ୍ରୀ ଶ୍ରୀ ଅଦ୍ୱୈତ ପ୍ରସାଦ ସିଂହ ୧୯୭୯ ଫେବୃଆରୀ ୧୭ ତାରିଖ ଦିନ
 ରାଜ୍ୟ ସୂଚନା ଭବନଠାରେ ସାମାଜିକ ଚାଲିନ କର୍ମଶାଳାର ଉଦ୍‌ଘାଟନ ବିଦସରେ ଉଦ୍‌ବୋଧନ ଦେଉଛନ୍ତି ।



ପ୍ରାଚୀନ ମତରେ ଦୁର୍ଗ୍ଗ ଓ ଦୁର୍ଗ୍ଗଜାତ ପଦାର୍ଥ

ଡଃ ବିଭୁତ ଭୂଷଣ ରଥ

ଶାବ୍ୟ ମଣିଷ ମନରେ ଶୁଦ୍ଧ ବା ଅଶୁଦ୍ଧ ଭାବନା ଦୂର୍ବି ଭରେ—ପ୍ରାଚୀନ ଭାରତର ମନୀଷୀମାନେ ମଣିଷର ଦେହ ଓ ମନ ଉପରେ ଶାବ୍ୟର ପ୍ରଭାବ ସଂପର୍କରେ ଅବହିତ ହୋଇ ଦୁର୍ଗ୍ଗ ଓ ଦୁର୍ଗ୍ଗଜାତ ପଦାର୍ଥର ରୂପସା ପ୍ରଣୟା କରିଥିଲେ—ବୈଜ୍ଞାନିକ ତଥା ଶାସ୍ତ୍ରୀୟ ଦୂର୍ବିଭୋଗକୁ ସେ ସବୁର ସମାଧାନ କରା ଯାଇଛି ଏଇ ନିବନ୍ଧରେ—

ଦ୍ୱିଭିନ୍ନ ଶାବ୍ୟମାନଙ୍କ ମଧ୍ୟରେ ଦୁର୍ଗ୍ଗ ବୋଧହୁଏ ମନୁଷ୍ୟକୁ ପ୍ରକୃତିର ସର୍ବଶ୍ରେଷ୍ଠ ଦାନ । କାରଣ ଜୀବ ସୃଷ୍ଟିର ଯେ କୌଣସି ଉନ୍ନତପାତୀ ଶିଶୁ ଜନ୍ମିତ ହେବାମାତ୍ରେ ହିଁ ତା'ର ପ୍ରଥମ ଶାବ୍ୟ ସମ୍ଭାର ଅନ୍ୟ କେଉଁଠାରେ ନୁହେଁ, ପ୍ରକୃତି ତାର ନିଜର ଜନୁବାତ୍ରୀଠାରେ ହିଁ ସଜାଡ଼ି ରଖିଥାଏ । ଏପରିକି ନେତନ ମନୁଷ୍ୟ କାହିଁକି ପ୍ରତ୍ୟେକ ଶିଶୁ, ମାତୃ ଗର୍ଭରେ ଯେପରି ବୃଦ୍ଧିରୁ ଜନ୍ମିଥାଏ ତା'ର ସେହି ଅମୃତ ଶାବ୍ୟ ଉଦ୍‌ଭାବନାକାରୀ ଗ୍ରହ ମଧ୍ୟ ସେହିପରି ଉଦ୍‌ଭାବନାକାରୀ ହେବାପାଇଁ ବୃଦ୍ଧି ପାଉଥାଏ । ଶିଶୁର ବୃଦ୍ଧି ପାଇଁ ଶାବ୍ୟରେ ଯାହାଯାହା ଉପାଦାନ ଆବଶ୍ୟକ ତାହା ସମସ୍ତ ତାର ମାତୃ ସ୍ତନ୍ୟରେ ଥାଏ । ବିଭିନ୍ନ ଜୀବଜନ୍ତୁମାନଙ୍କ ଦୁର୍ଗ୍ଗ ମଧ୍ୟରେ ଉପାଦାନଗତ ପାର୍ଥକ୍ୟ ଏତେ କମ୍ ଯେ ପ୍ରତ୍ୟେକକୁ ଅନ୍ୟ ପରିବର୍ତ୍ତେ ମଧ୍ୟ ବ୍ୟବହାର କରାଯାଇପାରେ । ସେଥିପାଇଁ ସାଧାରଣତଃ, ଅତ୍ୟନ୍ତ ସୁଲଭତା ଦୃଷ୍ଟିରୁ ଶାଶୁ ଦୁଧକୁ ଶିଶୁଠାକୁ ଆରମ୍ଭକରି ବୃଦ୍ଧି ପର୍ଯ୍ୟନ୍ତ ସମସ୍ତଙ୍କର ଶ୍ରେଷ୍ଠ ଶାବ୍ୟ ସାମଗ୍ରୀରୂପେ ବ୍ୟବହାର କରାଯାଏ । ଦୁଧ ଓ ଦୁଧଜାତ ପଦାର୍ଥରେ ଶିଶୁମାନଙ୍କ ପାଇଁ ଶରୀର ବୃଦ୍ଧିକାରକ ଏବଂ କାର୍ଯ୍ୟକ୍ଷମ ଯୁବକମାନଙ୍କ ପାଇଁ ଶରୀରରେ ତଳ ଓ ଉଚ୍ଚାପ ପ୍ରଦାନକାରୀ ଶକ୍ତି ତଥା ବୃଦ୍ଧମାନଙ୍କ ପାଇଁ ରୋଗହୀନ, ସ୍ୱାସ୍ଥ୍ୟ ପ୍ରଦାନକାରୀ ସମସ୍ତ ଲେଖକୀୟ ପଦାର୍ଥ ବିଦ୍ୟମାନ ।

ଏମାନଙ୍କର ମନୁଷ୍ୟର ଶାବ୍ୟ ହିସାବରେ ଉପାଦେୟତା ସଂପର୍କରେ ବହୁ ଗବେଷଣା ଗୁଲିଛି । ମନୁଷ୍ୟର ଶାବ୍ୟରେ ଆବଶ୍ୟକ ଶର୍କରା, ଛେନା ଓ ଲହୁଣୀ ଜାତୀୟ ଶାବ୍ୟ, ବିଭିନ୍ନ ଭିଟାମିନ, ଧାତବ ଲବଣ ଛଡ଼ା କେତୋଟି ଜୀର୍ଣ୍ଣକାରୀ ରସ ବା ଏଜାଜମ୍, ଆବଶ୍ୟକୀୟ ଜୀବାଣୁ ବା ବ୍ୟାକ୍ଟେରିୟା, କେତୋଟି ରୋଗନିରୋଧିକା ଶକ୍ତି ବା ଆଣ୍ଟିବକ୍ଟି ଗାଈ ଦୁଧରେ ରହିଛି । ଏହା ବ୍ୟତୀତ ସୁକ୍ଷ୍ମ ଗବେଷଣାରୁ ଦୁଧରେ ଅଧିକ କିଛି ଆବଶ୍ୟକ ପଦାର୍ଥ ଛମଶଃ ବାହାରି ଗୁଲିଛି । ତେବେ ପ୍ରାଚୀନକାଳରେ ତ ଏତେ ଗବେଷଣା ନ ଥିଲା, ବା ଥିଲେ ମଧ୍ୟ ଆମେ ପ୍ରମାଣ ପାଉନାହିଁ । ମାତ୍ର ବହୁବର୍ଷର ଅଭିଜ୍ଞତାରୁ ଦୁଧର ଶାବ୍ୟ-ଗୁଣ ସଂପର୍କରେ ଆମର ପ୍ରାଚୀନ ମନୀଷୀଗଣ ବହୁ ଉପାଦେୟ କଥା ଲେଖିଯାଇଛନ୍ତି । ବିଶେଷକରି ପ୍ରାଚୀନ ଆୟର୍ବେଦ ଗ୍ରନ୍ଥମାନଙ୍କରେ ଦୁଧ ସଂପର୍କରେ ବିଶେଷ ଉଲ୍ଲେଖ ଅଛି ।

ଉକ୍ତବେଦ ଅତ୍ୟନ୍ତ ଶ୍ରୀଷ୍ଟପୂର୍ବ ଅକ୍ତେଇ ହଜାର ବର୍ଷ ପୂର୍ବର କୃତି । ସେ ଗ୍ରନ୍ଥରେ ଦୁଧ ଓ ଗାଈମାନଙ୍କ ସଂପର୍କରେ ବହୁ ସ୍ଥଳରେ ଉଲ୍ଲେଖ ଅଛି ।

“ଦାତା ବାଜସ୍ୟ ଗୋ ମା ତାଃ ।”

ଅର୍ଥାତ୍ ଗାଈ ଦୁଧରେ ଉରପୂର ବଳ ରହିଛି । ଗାଈହିଁ ସବୁ ଶକ୍ତିର ଆଧାର ! ଅନ୍ୟଥା,

“ପାଚମ୍ ପୟସାଃ ଉନ୍ନୀୟସଃ ।”

ଅଧୁନିକ ବିଜ୍ଞାନ ଓ ରସାୟନ ଶାସ୍ତ୍ରୀମାନେ ମୋଦିତ ମାର୍ଗରେ ଗାଈ ଦୁଧ ଓ ଅନ୍ୟାନ୍ୟ ଜୀବଜନ୍ତୁଙ୍କ ଦୁଧ ଉପରେ,

ଅର୍ଥାତ୍ ସମସ୍ତେ ଗାଈ ଦୁଧ ପିଅନ୍ତୁ । ଏହା ସବୁଠାରୁ ଉତ୍ତମ ଖାଦ୍ୟ ।

ସେହିପରି “ପିପିହିଶଃ ସୁଦୁଗ୍ଧମ୍.....ଧେନୁମ୍” ଅର୍ଥାତ୍ ଗାଈମାନେ ସୁସ୍ଥ ସବଳ ହୁଅନ୍ତୁ ଏବଂ ବେଶି ପରିମାଣରେ ଦୁଧ ଦିଅନ୍ତୁ । ସେହିପରି ଅଧର୍ବବେଦ ଓ ଉପନିଷଦମାନଙ୍କରେ ଦୁଧର ଗୁଣଗୁଣି ପ୍ରଶଂସା କରାଯାଇଛି ଯଥା:—

ଓଁ ମଧୁବାତା ଉତାୟତେ,
ମଧୁ କ୍ଷରନ୍ତୁ ସିନ୍ଧଃବ
× × ×
ମାଧୁର୍ଗାବଃ ଉବନ୍ତୁ ନଃ

ଅର୍ଥାତ୍ ମଧୁର ପବନ ପ୍ରବାହିତ ହେଉ, ସମୁଦ୍ରମାନଙ୍କରୁ ମଧୁମିଶା ଜଳ ଆଣି ବାଦଲମାନେ ବର୍ଷା କରନ୍ତୁ ଓ ଶେଷରେ ଆମ ଗାଈମାନେ ମଧୁମିଶା ଦୁଧ ଦିଅନ୍ତୁ ।

ଜନଶଃ ମହାଭାରତ ଯୁଗରେ ମଧ୍ୟ ଦୁଧ ଓ ଗାଈଜର ମହତ୍ତ୍ୱ ପ୍ରତିପାଦିତ ହୋଇଛି । ପାଣ୍ଡବମାନଙ୍କ ମଧ୍ୟରୁ ନକୂଳ ତ ଗାଈମାନଙ୍କ ବିଷୟରେ ବିଶେଷଜ୍ଞ ଥିଲେ । ସ୍ୱୟଂ ଭଗବାନ ଶ୍ରୀକୃଷ୍ଣ କହିଛନ୍ତି—

“ମାତରଃ ସର୍ବଭୂତାନାଂ ଗାବଃ ସର୍ବ ସୁଖ ପ୍ରଦଃ

ଅର୍ଥାତ୍ ଗାଈ ସବୁ ଜୀବମାନଙ୍କର ମା’ ପରି ସୁଖ ପ୍ରଦାନକାରୀ । ସେଥିପାଇଁ ତ ସେ “ବନରେ ଚରାଇଲେ ଗାଈ, ଜନେ ମୋହିଲେ ବଂଶୀବାଜ” (ଗୋ-ମାହାତ୍ମ୍ୟ—ଗୋପବନ୍ଧୁ) । ପୁଣି ଭାଗବତକାର ଜଗନ୍ନାଥ ଦାସ ଲେଖିଛନ୍ତି—

“ଦୟ ଅନୁହିଁ ଘରୁ ଆଣି,
ଜଳ ନିକଟେ ଚଳିଯାଣି ।
ଗୋପାଳମେଳେ ବେନିଭାଇ,
ଭୁଞ୍ଜନ୍ତି ଶିଳାପରେ ଥୋଇ” ।

ଓଡ଼ିଆ କବି ଉତ୍ତରଣ ଖାଦ୍ୟହିସାବରେ ଦୁଧ ଦହିର ଉପକାରୀତା ସ୍ୱରୂପ କହନ୍ତି:—

“ଦୁଃଖି ଲୋକଙ୍କର ସଂଖାଳି ସେତ ଦରିଦ୍ର ଧନ,
ଦଧି ଦହି ଖିଆ ଦେହ ଗୋ ତେଣୁ ବଡ଼ ଲବଣ୍ୟ ।
ଏଇ ଲବଣୀ ଗୋଟିକା ଯେ ଖାଇ ନନ୍ଦର ବସି
ସବୁ ଗୋପାଳର ମନକୁ ବଂଶୀ ସୁନେ ମୋହୁଛି” ।

ବୈଷକୀୟ ଚିକିତ୍ସାରେ ଶ୍ରୀମତୀଗବତ୍ ଗୀତାକୁ ଦୁଧସହ, ଶ୍ରୀକୃଷ୍ଣକୁ ଗୋପାଳସହ ଓ ଉପନିଷଦମାନଙ୍କୁ ଗାଈ ସହ ତୁଳନା କରାଯାଇଛି । ଶ୍ରୀକୃଷ୍ଣ ସେ ଦୁଧକୁ ଅର୍ଜୁନ ପରି ବାହୁରୀକୁ ପିଆଇ ଦେଇଛନ୍ତି ବୋଲି ଉଲ୍ଲେଖ ଅଛି ।

“ସର୍ବୋପନିଷନୋ ଗାବୋ ଦୋଗ୍ଧା ଗୋପାଳନନ୍ଦନଃ
ପାର୍ଥୋ ବହ ସୁଧୀଭୋତା ଦୁଗ୍ଧମ୍ ଗୀତାମୃତମହତ୍” ।

ଚରକ, ସୁଶ୍ରୁତ, ବାଗଭଟ, ଭାବମିଶ୍ର ଇତ୍ୟାଦି ପ୍ରାଚୀନ ଆୟୁର୍ବେଦଗ୍ରନ୍ଥ ପ୍ରଣେତାମାନେ ଦୁଧ ଓ ଦହି, ଘିଅ ଆଦି ଯାବତୀୟ ଦୁଧଜାତ ପଦାର୍ଥମାନଙ୍କ ବିଷୟରେ ପ୍ରାଞ୍ଜଳ ଭାବରେ ଲେଖିଛନ୍ତି । ଗାଈ ଦୁଧରେ ଦଶଗୋଟି ଔଷଧଗୁଣ ଥିବାର ଚରକ କହନ୍ତି—

ସ୍ୱାଦୁ ଶୀତଂ ମୃଦୁ ସ୍ନିଗ୍ଧଂ ବହଳଂ ଶୁକ୍ଳଶପିତ୍ତକଂ
ଗୁରୁ ମନ୍ଦଂ ପ୍ରସନ୍ନଂ ଚ ଗବ୍ୟ ଦଶଗୁଣଂ ପୟଃ ।

ଅର୍ଥାତ୍ ଗାଈ ଦୁଧ ସ୍ୱାଦୁ, ଶୀତଳ, ନରମ, ଚିକ୍କଣ-ଜାୟୁକ୍ତ । ବହଳ, ରସଯୁକ୍ତ, ମେଦବର୍ଦ୍ଧକ, ରୋଗନିରୋଧିକା ଶକ୍ତି ବିଶିଷ୍ଟ ଓ ସଦା ସତେଜ, ପ୍ରଫୁଲ୍ଲ ଓ ଆନନ୍ଦ ଦାନକାରୀ ଅଟେ ସୁଶ୍ରୁତ ସ-ହିତାରେ ଉଲ୍ଲେଖ ଅଛି:—

“ଗୋକ୍ଷୀର ମନ ଭିକ୍ଷ୍ୟଦି ସ୍ନିଗ୍ଧଂ ଗୁରୁ ରସାୟନମ୍
ରକ୍ତ ପିତ୍ତ ହରଂ ଶୀତଂ ମଧୁରଂ ରସ ପାକୟୋ” ।
ଜୀବନୀୟଂ ତଥା ବାତ ପିତ୍ତଂ ପରମଂ ସୁତମ୍ ।

ଅର୍ଥାତ୍ ଗାଈଦୁଧ ଶ୍ଳେଷ୍ମ କରାଏ ନାହିଁ, ଚିକ୍କଣଯୁକ୍ତ, ଓଜନ ବୃଦ୍ଧିକାରୀ, ଔଷଧ ଗୁଣ ସଂପନ୍ନ, ରକ୍ତ ପିତ୍ତ ଶାନ୍ତିକାରୀ, ଶୀତଳ, ସ୍ୱାଦୁ ଓ ମଧୁର, ଆୟୁବର୍ଦ୍ଧକ ଓ ବାତ ପିତ୍ତ ବିକାର ନଷ୍ଟକାରୀ ଅଟେ ।

ସେହିପରି ଶ୍ରୀମଦ୍‌ବାଗ୍‌ବତ୍‌ଗାର୍ଯ୍ୟ ଅଷ୍ଟାଙ୍ଗ ହୃଦୟମ୍‌ରେ ଲେଖନ୍ତି—

ଅତ୍ର ଗବ୍ୟଂ ତୁ ଜୀବନୀୟମ୍ ରସାୟନମ୍
କ୍ଷତ କ୍ଷୀଣଂ ହିତଂ ମେଧ୍ୟଂ ବଲ୍ୟ ଉନ୍ୟକରଂ ରସମ୍
ଶ୍ରମ ଭ୍ରମ ସଦାଲକ୍ଷ୍ମୀ ଶ୍ୱାସ କାଶାତି ତୃଟ ସ୍ତୁଧଃ
ଜୀର୍ଣ୍ଣ କୃରଂ ମୃତକୃତ୍ତଂ ରକ୍ତ ପିତ୍ତଂ ଚ ନାଶୟେତ୍” ।

ଅର୍ଥାତ୍ ଗାଈଦୁଧ ଜୀବନ ପାଇଁ ଉପଯୋଗୀ, ଧାତୁ ନିର୍ମଳକାରୀ, କ୍ଷତ କ୍ଷୀଣ ରୋଗୀଙ୍କ ପାଇଁ ହିତକାରୀ ମେଧାବର୍ଦ୍ଧକ, ଦୁଗ୍ଧ ବର୍ଦ୍ଧକ ଓ ମୃଦୁ ରେଚକ ଅଟେ । ଥକା, ମର୍ତ୍ତ୍ୟ ଭ୍ରମ, ମଦ, ଅଲକ୍ଷ୍ମୀ, ଶ୍ୱାସ, କାଶ, ଶୋଷ, ଲୋକ, ଜୀର୍ଣ୍ଣ କୃର ମୃତ କୃତ୍ତ ଓ ରକ୍ତ ପିତ୍ତ ନଷ୍ଟକାରୀ ।

ଭାବ ପ୍ରକାଶ ଗ୍ରନ୍ଥରେ ସଜ ଦୁହିଁା ଦୁଧ, ଅଣ୍ଡା ଦୁଧ ଓ ଗରମ ଦୁଧ ଆଦିର ଗୁଣ ବର୍ଣ୍ଣିତ ହୋଇଛି:—

“ଧାରୋଷ୍ଠଂ ଗୋପୟୋ ବଲ୍ୟଂ ଲଘୁଶୀତଂ ସୁଧାସମମ୍
ଦୀପନଶ୍ଚ ତ୍ରି ଦୋଷଘ୍ନଂ ତଦ୍‌ଦାରା ଶିଶିରଂ ତ୍ୟଜେତ୍”
“ଧାରୋଷ୍ଠଂ ଶସ୍ୟତେ ଗବ୍ୟଂ ଧାରା ଶୀତନ୍ତୁ ମାହିଷମ୍
ଶୁତୋଷମାବିକଂ ପଥ୍ୟ ଶୁତ ଶୀତମଜାପୟଃ”

ଇତ୍ୟାଦି ।

ଅର୍ଥାତ୍ ସବ୍ୟ ଦୁହିଁା ହୋଇଥିବା ଗାଈର ଦୁଧ ବଳ-କାରକ, ଲଘୁପାକ, ଶୀତଳ ଓ ଅମୃତ ସମାନ ଅଟେ । ଏହା ଅଗ୍ନି ବର୍ଦ୍ଧକ ଓ ବାତପିତ୍ତ କଫ ତ୍ରିଦୋଷ ନାଶକ । ଅଣ୍ଡା ହୋଇଗଲେ ଏ ଗୁଣସବୁ ନ ଥାଏ । ଗାଈର ସଜଦୁହିଁା:

ଉତ୍ତମ ଦୁଧ, ମର୍ଦ୍ଦିତ ଦୁହଁ । ହୋଇ ଥଣ୍ଡା ହୋଇଯାଇଥିବା ଦୁଧ, ମେଘାଋ ଗରମ କରା ହୋଇଥିବା ଉତ୍ତମ ଦୁଧ ଓ ଛେଚିତ ଗରମ କରି ଥଣ୍ଡାହୋଇଥିବା ଦୁଧ ଖାଦ୍ୟୋପଯୋଗୀ । କଣ୍ଠା ଦୁଧ ସ୍ତେଷ୍ଟକାରକ, ଗରିଷ୍ଠ ଓ ଆମ୍ବକର୍ମକାରୀ ଅଟେ । ମର୍ଦ୍ଦିତ ଦୁଧ ଅନ୍ୟ କୌଣସି ପଦ୍ଧତିର ଥଣ୍ଡାଦୁଧ ପିଇବା ଅନୁଚିତ । ଅନ୍ୟ ସବୁ ଦୁଧ ଗରମ କରି ଓ ଉତ୍ତମ ଅବସ୍ଥାରେ ପିଇଲେ ତାହା ବାତ, କଫ ନାଶକରେ ଓ ଗରମ କରି ଥଣ୍ଡା କରି ପିଇଲେ ତାହା ପିରନାଶକ ହୁଏ । ଦୁଧରେ ଅଧେ ପାଣି ମିଶାଇ ପିଇଲେ ତାହା କଣ୍ଠା ଦୁଧଠାରୁ ଉତ୍ତମ ହୁଏ । ଦୁଧରେ ମୋଟେ ପାଣି ନ ମିଶାଇ ତାକୁ ଯେତେ ସିଝାଇବ ତାହା ସେତେ ଗରିଷ୍ଠ, ଉତ୍ତମାୟୁ ଓ ବଜ୍ରକରକ ହୁଏ ।

ଦୁଧର ଦୁହଁ ବା ସମୟ ଭେଦରେ ମଧ୍ୟ ଭାବପ୍ରକାଶ ଦୁଧର ଖାଦ୍ୟଗୁଣ ନିର୍ଣ୍ଣୟ କରିଛନ୍ତି:—

“ଗାତ୍ରି ତଦୁତ୍ତମାୟିକ୍ୟାତ୍ ବ୍ୟାୟାମାକରଣାତ୍ ତଥା ପ୍ରାଣାତ୍ରିକ-ପୟଃ ପ୍ରାୟଃ ପ୍ରାଦୋଷାତ୍ ଗୁରୁ ଶୀତଳମ୍, ଦିବାକର କରାଗାତାତ୍ ବ୍ୟାୟାମାନିଧ ସେବନାତ୍ ପ୍ରାଣାତ୍ରିକାତ୍ ପ୍ରାଦୋଷ-ଲଘୁ ବାତ କଫାପହମ୍ ।”

ଅର୍ଥାତ୍ ରାତିରେ ଚନ୍ଦ୍ର ବିରଣ ଥିବାରୁ, ବ୍ୟାୟାମ ନ କରୁଥିବାରୁ, ସକାଳେ ଦୁହଁ ଯାଇଥିବା ଦୁଧ ସନ୍ଧ୍ୟାବେଳେ ଦୁହଁ ଯାଇଥିବା ଦୁଧଠାରୁ ଗରିଷ୍ଠ ଓ ଶୀତଳ ଅଟେ । ଦିନରେ ସୂର୍ଯ୍ୟ ବିରଣ ପାଇଥିବାରୁ, ବ୍ୟାୟାମ କରୁଥିବାରୁ ଓ ପବନ ପାଇଥିବାରୁ ସନ୍ଧ୍ୟାବେଳେ ଦୁହଁ ଯାଇଥିବା ଦୁଧ ସକାଳ ଦୁଧଠାରୁ ଉତ୍ତମ ଓ ବାତ କଫହାରୀ ।

ସେହି ଭାବପ୍ରକାଶରେ ଦିନର ବିଭିନ୍ନ ସମୟରେ ଦୁଧ ପିଇଲେ ବି ବି ଉପକାର ମିଳେ ତାହା ମଧ୍ୟ ବର୍ଣ୍ଣନା ହୋଇଛି ।

ବୃଷ୍ୟ- ବୃହସ୍ପତି ଦୀପନକର- ପର୍ବାରୁକାଳେ ପୟୋ ମଧ୍ୟାହ୍ନେ ବୁ ବନାବହ- କଫ- ହର- ପିରାପହ- ଦୀପନମ୍” କାଳେ ବୃଷି କର- କ୍ଷୟୋତ୍ତରକର- ବୃଷ୍ଟିରେତୋବହ- ରାତ୍ରି ପଥ୍ୟମନେକ ନୋଷ ଶମନ- ସେହିତ- ସ-ସ୍ତୁତ୍”

ଅର୍ଥାତ୍ ଦିପହର ଆଗରୁ ଦୁଧ ବୀର୍ଯ୍ୟ ବର୍ଦ୍ଧକ ଓ ଅଗ୍ନି ଉଦ୍‌ଘାପକ, ଦିପହରବେଳେ ବଜ୍ରକାରକ, କଫ- ଓ ପିର- ନାଶକ ତଥା ମାନ୍ଦାଗ୍ନି ନଷ୍ଟକାରୀ । ସକାଳେ ଦୁଧ ବଳବୃଦ୍ଧିକାରକ ଓ ସୂର୍ଯ୍ୟାସ୍ତକ୍ କ୍ଷୟ ନାଶକ ତଥା ବୀର୍ଯ୍ୟ ବର୍ଦ୍ଧକ । ଘଣ୍ଟିରେ ଦୁଧ ପିଇଲେ ବହୁ ବୋଷ ନାଶଯାଏ ।

ଶରମାତ୍ ଗାଭୁଦ୍ୟ ସହ ଅନ୍ୟ ଜୀବଜନ୍ତୁମାନଙ୍କର ଦୁଧକୁ ବୁଝନା କରିଛନ୍ତି ।

ଗବ୍ୟ- ସ୍ୱେହୋତମ- କ୍ଷୀର- ଗବ୍ୟକ୍ଷ ପୟଃ ପୟମ୍ ସଂଯୋଗେ- ସ୍ୱେହହାନ- ମୌରୁକ୍ଷାୟ ମାହିଷମ୍” ଜାଗକାନୁପ ଶୈଳେଷ୍ଟ ଚରଜାନା- ସଂଯୋଗମ୍ ପୟୋ ଗୁରୁତର- ସ୍ୱେହୋ ସଂଯୋଗ- ପ୍ରବର୍ତ୍ତତେ” ଗୁରୁ ଶୀତର- ଗବ୍ୟାନାହିଷ- ସ୍ୱପ୍ନ- ପୟଃ ତତ୍ତ୍ୱ ଉତ୍ତ ସ୍ୱେହାନା- ପିରଦୁ- ତ୍ୱି ଶେଷତଃ ॥

ଅର୍ଥାତ ଘିଅର ଗୁଣ ଦୁହଁରୁ ଗାଭୁଦୁଧ ଭଦ୍‌କୃଷ୍ଣ । ମାତ୍ର ମର୍ଦ୍ଦିତ ଦୁଧ ଘିଅର ପରିମାଣ ଦୁହଁରୁ ଉଚ୍ଚ । ମୋଟା-ମୋଟି ଗୁଣ ଦୁହଁରୁ ଗାଭୁଦୁଧ ତଳକୁ ଛେଳି ଦୁଧ ଓ ତା’ପରେ ମର୍ଦ୍ଦିତ ଦୁଧର ସ୍ଥାନ । ବୃଦ୍ଧ ବୁଦ୍ଧିକିଆ କଙ୍ଗଲ, ଖାଲ ଓ ପାହାଡ଼ ପର୍ବତରେ ଚରୁଥିବାରୁ ଛେଳିଦୁଧ ଛେଳିର ଖାଦ୍ୟ; ଅନୁସାରେ ଲଘୁ ଓ ଗୁରୁ ହୋଇଥାଏ । ଗାଭୁଦୁଧଠାରୁ ମର୍ଦ୍ଦିତ ଦୁଧ ଗରିଷ୍ଠ, ଥଣ୍ଡା ଓ ନିଦ୍ରାକାରୀ ଏବଂ ଗାଭୁଦୁଧର ଶୁଣିଗୁଣ ଲଘୁଣୀ ବିଶିଷ୍ଟ ଅଟେ ।

ଶ୍ରୀମତ୍ ବାଗ୍‌ଭଟ ଛେଳି ଦୁଧର ଗୁଣ ନିର୍ଣ୍ଣୟ କରିଛନ୍ତି—

ଅଳ୍ପସ୍ତୁପାନ ବ୍ୟାୟାମାତ୍ କଟୁ ତିକ୍ତ ଶନୈର୍ଲଘୁ ଆଳ- ଶୋଷ କୃର ଶ୍ୱାସ ରକ୍ତ ପିରାଦି ସାରଜିତ୍ ।

ଅର୍ଥାତ୍ ଅଳ୍ପ ପାଣି ପିଇଥିବାରୁ, ବ୍ୟାୟାମ କରୁଥିବାରୁ, କଟୁ ତିକ୍ତ ଭୋଜନ କରୁଥିବାରୁ ଛେଳି ଦୁଧ ଲଘୁ ପାକ ଅଟେ । ଏହା ଶୋଷ, କୃର, ଶ୍ୱାସ, ରକ୍ତପିର ଓ ଅତିସାର-ନାଶକ ।

ଗାଈର ଦହି ସବୁ ଦହିମାନଙ୍କ ମଧ୍ୟରେ ଉତ୍ତମ କୋଲି-ରାବପ୍ରକାଶରେ ଭଲେଖ ଅଛି—

ଉତ୍ତ- ବ୍ୟାମଶେଷାଘା- ମଧ୍ୟେ ଗବ୍ୟ- ଗୁଣାଧିକମ୍ ।

ସୁଶୁ ଓ କହନ୍ତି—

ସ୍ୱିଗ୍ଧ ବିପାକେ ମଧୁର- ଦୀପନ- ବଳ ବର୍ଦ୍ଧନ- ବାତା ପହ- ପବିତ୍ରଶ୍ଚ ଦଧି ଗବ୍ୟ- ରୁଚିପ୍ରଦ- ।

ଅର୍ଥାତ୍ ଦହି ସ୍ୱେହସାରଯୁକ୍ତ, ପାକଶରେ ମଧୁର, କଠରାଗ୍ନି ତୀବ୍ରକାରୀ, ବଳବର୍ଦ୍ଧକ, ବାତନାଶକ, ପବିତ୍ର ଓ ରୁଚିକର । ମାତ୍ର ସେ ପ୍ରାଣ୍ଡ, ଶରତ ଓ ବସନ୍ତ ଋତୁରେ ଦହି ନ ଖାଇବାକୁ ଓ ବର୍ଷା, ଶିଶିର ଓ ହେମନ୍ତ ଋତୁରେ ଦହିଖାଇବାକୁ ପରାମର୍ଶ ଦେଇଛନ୍ତି—

ଶରତ ବ୍ରାଣ୍ଡ ବସନ୍ତେଷୁ ପ୍ରାୟଶୋ ଦଧି ଗହିତମ୍ ହେମନ୍ତେ ଶିଶିରେ ତୈବ ବର୍ଷାଷୁ ଦଧି ଶସ୍ୟତେ ।

ବାଗଭଟ ମଧ୍ୟ କହନ୍ତି—

ନୈବାବ୍ୟାନ୍ତୁଶି ନୈବୋଷ୍ଠ- ବସନ୍ତୋଷ୍ଠ ଶରତ୍ ସୁନା ନା ମଗ୍ଧ୍ୟ ସୁପ- ନୋଶୈବ- ତନୁଘୃତ ସିଶୋପଳମ୍ । ନ ଗୁନାମଳକ- ନାପି ନିତ୍ୟ- ସେ ମଳମନ୍ୟଥା ଜରା ମୃତ୍ ପିର ବାସର୍ପି ବୃଷ୍ଟ ପାଣ୍ଡୁ ଭ୍ରମପହମ୍ ।

ଅର୍ଥାତ ରାତିରେ ଦହି ଖାଇବା ଅନୁଚିତ । ବ୍ରାଣ୍ଡ, ବସନ୍ତ ଓ ଶରତ ଋତୁରେ ମଧ୍ୟ ଦହି ଖାଇବା ଅନୁଚିତ । ପ୍ରତିଦିନ ମଧ୍ୟ ଦହି ଖାଇବା ଠିକ୍ ନୁହେଁ । କମି ନଥିବା ଦହି ମଧ୍ୟ ଅହିତକର । ଏପରି ଦହି ଖାଇଲେ କୃର, ରକ୍ତ, ପିର, ବାସର୍ପି, ଚର୍ମରୋଗ ପାଣ୍ଡୁ ଓ ଭ୍ରମ-ଭସନୁ ହୋଇପାରେ ।

ଦହିର ଭେଷଜୀୟ ଗୁଣ ସମ୍ପର୍କରେ ବାଗ୍‌ଭଟ୍ଟ
ଲେଖିଛନ୍ତି—

ଅନୁପାଳ ରସଗ୍ରାହୀ ଭୃକ୍ଷୁଷ୍ଣା ଦଧି ବାତଚିତ୍
ମେଦଃ ଶୁକ୍ରବଳ ଶ୍ଳେଷ୍ମ ପିତ୍ତ ରକ୍ତାଗ୍ନି ଶୋଥକୃତ୍ ।
ରୋଚିଷ୍ଠ ଶସ୍ତମକୃତେ ଶୀତଳେ ବିଷମ କ୍ଷୁରେ
ପାନସେ ମୂତ୍ରକୃଚ୍ଛେତ ଉକ୍ଷତୁ ଗ୍ରହଣି ଶଦେ ।

ଅର୍ଥାତ୍ ଦହି ଅମ୍ଳ, ଉଷ୍ଣ ଓ ବାତ ନାଶକ, ରୁଚି ଦାୟକ,
ମେଦ ଶୁକ୍ର ବଳ, କଫ, ପିତ୍ତ, ରକ୍ତ, ଅଗ୍ନି ଓ ଶୋଥ ବର୍ଦ୍ଧକ ।
ଶୀତ କୃର, ବିଷକୃର, ପାନସ ଓ ମୂତ୍ର କୃଚ୍ଛରେ ଭରମ ଅଟେ ।
ଗ୍ରହଣୀ ରୋଗରେ ଇହୁଣୀ କଢ଼ାଯାଇଥିବା ଦହି ଭରମ
ଅଟେ

ଗାଈ ଘିଅର ଔଷଧ ଗୁଣ ସଂପର୍କରେ ବାଗ୍‌ଭଟ୍ଟ
ପ୍ରଶଂସାରେ ଶତମୁଖ —

ବିପାକେ ମଧୁରଂ ଶୀତଂ ବାତପିତ୍ତ ବିଷପହନ୍
ରୁକ୍ଷୁଷ୍ଣ୍ୟ ମଗ୍ନ୍ୟଂ ବର୍ୟଥ ଗବ୍ୟ ସପି ଗୁଣୋତ୍ତମମ୍ ।

ଅର୍ଥାତ୍ ଗାଈ ଘିଅ ଗୁଣରେ ସର୍ବଶ୍ରେଷ୍ଠ । ତାହା ଜୀର୍ଣ୍ଣ
ପରେ ବଳଦାୟକ, ଶୀତଳ ବାତପିତ୍ତ ଓ ବିଷ ନାଶକ ।
ଚକ୍ଷୁର ଜ୍ୟୋତି ଓ ଶରୀରର ସାମର୍ଥ୍ୟବର୍ଦ୍ଧକ ।

ପୁନଃ —

ଶସ୍ତ୍ରଧୀ ସ୍ମୃତି ମେଧାଗ୍ନି ବଜ୍ରାୟୁଃ ଶୁକ୍ରଚକ୍ଷୁଷାମ୍
ବାଳବୃଦ୍ଧ ପ୍ରଦାକାଞ୍ଚି ସୋକୃମାର୍ଯ୍ୟ ସ୍ୱରାଧିନାମ୍

ଅଧ୍ୟାପକ,
ଓଡ଼ିଶା ଚେତନାନାଥୀ କଲେଜ,
ଭୁବନେଶ୍ୱର

କ୍ଷତ କ୍ଷୀଣ ପରୀସର୍ପ ଶସ୍ତାଗ୍ନି ଶୁପିତାମୁନାମ୍
ବାତ ପୀତ ବିଷୋନୁଦ ଶୋଷାଲକ୍ଷ୍ମୀ କୁରାପହମ୍
ସ୍ୱେହାନାମୁରମଂ ଶୀତଂ ବୟସଃ ପ୍ରାପକଂ ପରମ୍
ସହସ୍ର ବୀର୍ଯ୍ୟ ବିଧିଗିଃ ଘୃତଂ କର୍ମ ସହସ୍ର କୃତ୍ ॥

ଅର୍ଥାତ୍ ସ୍ମୃତି, ମେଧା, ଅଗ୍ନି, ବଳ, ଆୟୁ, ଶୁକ୍ର ଓ ଚକ୍ଷୁ ପାଇଁ
ଘିଅ ଭଦକାରୀ । ବାଳବୃଦ୍ଧ ସମସ୍ତଙ୍କ ପାଇଁ ଘିଅ
ଭରମ । କାଞ୍ଚି, କୌମାର୍ଯ୍ୟ ଓ ସୁରାଜିକାଷୀଙ୍କ ପାଇଁ
ଘିଅ ପ୍ରଶସ୍ତ । କ୍ଷତ କ୍ଷୀଣ ରୋଗୀଙ୍କ ପାଇଁ ଘିଅ ଭଦକାରୀ ।
ଏହା ବାତ, ପିତ୍ତ, ବିଷ, ଭଦ୍ରାଦ, ଶୋଷ, ଅଲକ୍ଷ୍ମୀ ଓ
କୃର ନାଶକ । ଘିଅ ସମସ୍ତ ତୈଳଜାତୀୟ ପଦାର୍ଥମାନଙ୍କ
ମଧ୍ୟରେ ଶ୍ରେଷ୍ଠ, ଅତିଶୟ ଶକ୍ତିବର୍ଦ୍ଧକ । ଯୋଗ
ସଂସାର, ପାନ, ଅଭ୍ୟାସ ଓ ଅନୁବାସନ ଆଦି ବିଧି-
ମାନଙ୍କ ଦ୍ୱାରା ବିଧିପୂର୍ବକ ଦେଲେ ଏହା ହଜାର ହଜାର
କାମରେ ଆସେ ।

ଦୁଧ, ଦହି ଓ ଘିଅର ଏପରି ଗୁଣମାନ ଯୋଗୁଁ ପଞ୍ଚା-
ମୃତରେ ଏ ତିନିଗୋଟି ସ୍ଥାନ ପାଇଛନ୍ତି । ଏ ସବୁର ଏପରି
ଗୁଣଯୋଗୁଁ ଗାଈକୁ ସାତଗୋଟି ମା'ମାନଙ୍କ ମଧ୍ୟରେ
ଭାରତୀୟମାନେ ପୂଜା କରୁଥିଲେ ।

ଆଦୌମାତା ଗୁରୋ ପତ୍ନୀ ବ୍ରାହ୍ମଣୀ ରାଜପତ୍ନିକା
ଧେନୁଧାତ୍ରୀ ତଥା ପଥୀ ସଞ୍ଚେତା ମାତରଃ ସ୍ମୃତା ।

ଅର୍ଥାତ୍ ଜନ୍ମକଳା ମା, ଗୁରୁପତ୍ନୀ, ବ୍ରହ୍ମବିତ୍ତଙ୍କ ସ୍ତ୍ରୀ, ରାଣୀ,
ଧେନୁ, ଧାଉଁମା ଓ ଧରିତ୍ରୀ ଏ ସାତଗୋଟି ମା ଅଟନ୍ତି ।
ସେ ଗୋମାତାଙ୍କର ଭଜନ କରାଯାଏ ପାଇଁ ଆଉଥରେ
ମନପ୍ରାଣ ଭସର୍ଗୀକୃତ ହେଉ ।



ଶକ୍ତି, ପ୍ରଗତି ଓ ସମୃଦ୍ଧିର ପ୍ରତୀକ

ଓଡ଼ିଶା ରାଜ୍ୟ ବିଦ୍ୟୁତ୍ ବୋର୍ଡ଼

ନୂତନ ଉତ୍ପାଦନ ସହଜ ଓଡ଼ିଶାବାସୀଙ୍କ ସେବାରେ ଆଗେଇ ଚାଲିଛି
ଏକ ଉନ୍ନତ ତଥା ଉଚ୍ଚ କର୍ତ୍ତବ୍ୟତା ଉଦ୍ଦେଶ୍ୟତ ପଥରେ

● ପ୍ରସ୍ତୁତ ଏହାର ଜଳ-ତାପନ ଶକ୍ତି ସଂଯୋଗରେ ପ୍ରତିଷ୍ଠିତ ଉତ୍ପାଦନକ୍ଷମ ୯୧୪ ମେଗାଓ.ର ବିଦ୍ୟୁତ୍ ଶକ୍ତି ସମୁଦାୟ ଘରେଇ ଗୁଝିବା ମେଣ୍ଟାଇବା ନିମନ୍ତେ ଯଥେଷ୍ଟ । ଏହା ବ୍ୟତୀତ, ଓଡ଼ିଶା ରାଜ୍ୟ ବିଦ୍ୟୁତ୍ ବୋର୍ଡ଼ ପଡ଼ୋଶୀ ବିହାର, ବାମୋଦର ଉପତ୍ୟକା କର୍ପୋରେସନର ବିଦ୍ୟୁତ୍ ଗୁଝିବା ପୂରଣ କରିବା ନିମନ୍ତେ ହାରହାରି ୧୦୦ ମେଗାଓ.ର ବିଦ୍ୟୁତ୍ ଶକ୍ତି ଯୋଗାଇଛି ।

● ସବୁ ଶ୍ରେଣୀର ବିଦ୍ୟୁତ୍ ବ୍ୟବହାରକାରୀଙ୍କୁ ଉପଯୁକ୍ତ ଭେଲଟେଜ୍ ଓ ଯଥା ସମୟରେ ବିଦ୍ୟୁତ୍ ଯୋଗାଇ ଦେବା ପାଇଁ ରାଜ୍ୟବ୍ୟାପୀ ନିର୍ଦ୍ଦିଷ୍ଟଯୋଗ୍ୟ ଟ୍ରାନ୍ସମିସନ୍ ସହ ବିଦ୍ୟୁତ୍ ସରବରାହ ସୁସୁଚାରଣ କରାଯାଇଛି ।

କେତେକ ପ୍ରଧାନ କୈଶିକ୍ଷ୍ୟ -

- * ମୋଟ ୫୭୦ ମେଗାଓ.ର ବିଦ୍ୟୁତ୍ ଉତ୍ପାଦନକ୍ଷମ ନୂତନ ବିଦ୍ୟୁତ୍ କେନ୍ଦ୍ର-ଗୁଡ଼ିକର ନିର୍ମାଣ ଚାଲିଛି ।
- ** ୧୯୭୭-୭୮ ମଧ୍ୟରେ ୨,୭୪୧ ମେଗାଓ.ର ବିଦ୍ୟୁତ୍ ଶକ୍ତି ବିକ୍ରୟ କରାଯାଇଛି ।
- *** ୧୯୭୮ ମାର୍ଚ୍ଚ ସୁଦ୍ଧା ୧,୭୯୯ଟି ଗ୍ରାମର ସମେତ ୧୫,୯୭୦ଟି ଗ୍ରାମକୁ ବିଦ୍ୟୁତ୍ ଯୋଗାଇ ଦିଆଯାଇଛି । ଏହା ପୂର୍ବରେ ମୋଟ ଗ୍ରାମଗୁଡ଼ିକର ଶତକଡ଼ା ୩୦ ଭାଗ ଗ୍ରାମକୁ ତଥା ଓଡ଼ିଶାର ମୋଟ ଲୋକସଂଖ୍ୟାତ ଶତକଡ଼ା ୫୧ ଭାଗ ଲୋକକୁ ବିଦ୍ୟୁତ୍ ଯୋଗାଇ ଦିଆଯାଇଛି ।
- **** ଅଗ୍ରଗାମୀ ବୃଦ୍ଧି ଉଦ୍ଦେଶ୍ୟକୁ ସାହାଯ୍ୟ କରିବା ଉଦ୍ଦେଶ୍ୟରେ ସର୍ବ-ସ୍ତରୀୟ ଏକ ନିର୍ଦ୍ଦେଶନା ମଧ୍ୟରେ ଅବସ୍ଥିତ ସମସ୍ତ ବେସରକାରୀ ବ୍ୟକ୍ତିଗତ ଉପାଦାନସେତନ ପଦ୍ମଗୁଡ଼ିକ ପର୍ଯ୍ୟନ୍ତ ବିଦ୍ୟୁତ୍ ବୋର୍ଡ଼ ତରଫରୁ ମାଗଣାରେ ଏଲ୍. ଟି. ଲାଇନ୍ ନିର୍ମାଣ କରାଯାଇଥାଏ ।

ବିଦ୍ୟୁତ୍ ହିଁ ସମୃଦ୍ଧିର ଉଦ୍ଦିକାଟି
ବୈଦ୍ୟୁତିକ ଯନ୍ତ୍ରପାତିଗୁଡ଼ିକର ପୁରଣା କରନ୍ତୁ
ଏବଂ

ସଦାସର୍ବଦା ଆପଣମାନଙ୍କ ସେବା କରିବା ନିମନ୍ତେ ଆମମାନଙ୍କୁ ସାହାଯ୍ୟ କରନ୍ତୁ ।

ଓଡ଼ିଶା ରାଜ୍ୟ ବିଦ୍ୟୁତ୍ ବୋର୍ଡ଼

ଭୁବନେଶ୍ୱର

'ଆପଣଙ୍କ ଯାତ୍ରା ଶୁଭ ହେଉ'

ଶ୍ରୀ ଜଗଦୀଶ ପଟ୍ଟନାୟକ



ଶୁଭାଶୁଭ ବିଘ୍ନର ଭୁଲିଯାଇ ମଣିଷ କେବେ କାମନାଶୂନ୍ୟ ମନ ନେଇ କାର୍ଯ୍ୟ କରେନାହିଁ—ସେ କୌଣସି କାର୍ଯ୍ୟ ହାତକୁ ନେବା ସମୟରେ ସେ ସେଥିରେ ସାଫଲ୍ୟ ଲାଭ ପାଇଁ ନିରୁତ ଅଭିନୀତ ପୋଷଣ କରିଥାଏ—“ସର୍ ଭାବଂ ଚତ୍ ଉଚ୍ଚତି”—ଯଦି ସଫଳ ହେବା ପାଇଁ ସେ ବୃତ୍ତ ମନୋଭାବ ପୋଷଣ କରେ ତେବେ ସଫଳତା ତା'ଠାରୁ ଦୂରେଇ ଯାଏ ନାହିଁ—ଯଦିବା ବ୍ୟର୍ଥତା ଆସେ ସେ ସର୍ବ ହୁଏ ସଫଳତାର ମକରୁତ ଶର—ତେଣୁ କର୍ମ ପଥରେ ଶୁଭ କାମନା ବ୍ୟକ୍ତି ମନରେ ନୂତନ ଉତ୍ସାହ ସୃଷ୍ଟି କରେ ।

ଆପଣ ମନେକରନ୍ତୁ କୌଣସି ପରୀକ୍ଷା ଦେବାକୁ, କୌଣସି ଇଞ୍ଚରନ୍ତୁ ଦେବାକୁ କିମ୍ବା କୌଣସି ବିବାହ ପ୍ରସ୍ତାବ ବା ନିର୍ବନ୍ଧ ନେଇ ବାହାରିଛନ୍ତି । ହଠାତ୍ କେହି ଛିଙ୍କି ଦେଲେ ଆପଣଙ୍କ ମନଟା ଚିକିଏ ଫିକା ପଡ଼ିଯାଏ । ନାନା ଆଶଙ୍କା ସୃଷ୍ଟି ହୁଏ । ନାନା ଅଶୁଭ ସମ୍ଭାବନା ଆପଣଙ୍କ ମନରେ ଉଠିମାରେ । ଆପଣ ବସ୍ କିମ୍ବା ଟ୍ୟାକ୍ସିରେ କୌଣସି ସ୍ଥାନକୁ ଯାଉଛନ୍ତି ଅଗତ୍ୟା ଗୋଟିଏ ବିଲେଇ ସାମନାରେ ରାସ୍ତାକାଟି ଚାଲିଯାଉଛି । ଭ୍ରାଜଭର ସଙ୍ଗେ ସଙ୍ଗେ ଗାଡ଼ି ବନ୍ଦ କରିଦିଏ ବା ଚିକିଏ ପଛକୁ ଫେରାଇ ପୁଣି ଚାଲେ । ବିଲେଇ ରାସ୍ତା କାଟିଲେ ଯାତ୍ରା ଅଶୁଭ ହୁଏ ବୋଲି ଆମର ଧାରଣା । ଆପଣ କୌଣସି ଶୁଭ କାମରେ ଘରୁ ଗୋଡ଼ କାଢ଼ିଲେବେଳେ ନାକର ଦକ୍ଷିଣ ପୁଡ଼ାରେ ଶ୍ଵାସ ପ୍ରବାହିତ ହେଉଥିଲେ ତାହା ଶୁଭକର ବୋଲି ଧାରଣା ହୁଏ । ଯଦି ଦକ୍ଷିଣ ପୁଡ଼ାରେ ଶ୍ଵାସ ପ୍ରବାହିତ ହେଉ ନଥାଏ ତେବେ ବାହାରିବା ବେଳେ ବାମ ପୁଡ଼ା ବନ୍ଦ କରି ଆପଣ ବାହାରିଥାନ୍ତି । ସ୍ଵରୋଚ୍ଛୟ ଶାସ୍ତ୍ରରେ ଶୁଭାଶୁଭ, ଯାତ୍ରା ଫଳ ଇତ୍ୟାଦି ସଂପର୍କୀୟ ବହୁତ ଆନେଚନା କରା-କରାଯାଇ ଯାତ୍ରା ବା କାର୍ଯ୍ୟ ଶୁଭ ଅନୁକୂଳରେ ଆରମ୍ଭ କରିବା ପାଇଁ ନାନା ବିଧି ବିଧାନ ରହିଛି । ଏଥିପାଇଁ ଶ୍ଵାସ ପ୍ରଶ୍ଵାସ ଗତିବିଧିକୁ ବୈଜ୍ଞାନିକ ପଦ୍ଧତିରେ ଲିପିବଦ୍ଧ କରି ଇଚ୍ଛା ଅନୁସାରେ ତାହାର ଗତି ନିୟନ୍ତ୍ରଣ କରିବା ପାଇଁ ଅଭ୍ୟାସ ଓ ସାଧନାର ମଧ୍ୟ ପଛା ନିର୍ଦ୍ଦେଶ କରାଯାଇଛି । ଏହି ସାଧନାରେ ସିଦ୍ଧିଲଭ କଲେ କେତେକ ରୋଗ ଶ୍ଵାସ ପ୍ରଶ୍ଵାସ ଗତି ନିୟନ୍ତ୍ରଣ ଦ୍ଵାରା ନିରାକରଣ କରାଯାଇ ପାରିବ ବୋଲି ଉତ୍ତେଜ ଅଛି ।

ତେବେ ସ୍ଵରୋଚ୍ଛୟ ଶାସ୍ତ୍ର ଭଳି ଯାତ୍ରା କାଳରେ ନେହି ଛିଙ୍କିବା ଏବଂ ବିଲେଇ ରାସ୍ତା କାଟିବା ପ୍ରଭୃତି ଅପଶକୂଳ ଗୁଡ଼ିକର ଯେକୌଣସି ବୈଜ୍ଞାନିକ କାରଣ ରହିଛି ଏକଥା ଆଜି ପର୍ଯ୍ୟନ୍ତ ବିଶ୍ଵାସ କରାଯାଇ ନାହିଁ । ତାର କୌଣସି ଯଥାର୍ଥ କାରଣ ମଧ୍ୟ ନାହିଁ ବା ହୃଦବୋଧ ହେଲେକି କୌଣସି ଚର୍ଚ୍ଚ ନାହିଁ । ଅନୁଭୂତିରୁ କେହି ଜଣେ ଦୁଇଜଣ ବିଲେଇ ଦେଖି ହୁଏତ କୌଣସି ଦୁର୍ଘଟଣାର ସମ୍ଭାଷୀନ ହୋଇଥିଲେ, ତା ପରେ ବିଲେଇ ଦେଖି ଯାତ୍ରା କଲେ ଅଶୁଭ ଫଳ ମିଳେ ବୋଲି ଧାରଣା ଆମ ମନରେ ରହି ଯାଇଥିବ ।

ତେବେ କୌଣସି ଜଡ଼ ବୈଜ୍ଞାନିକ କାରଣ ବର୍ଣ୍ଣନା ସୁଦ୍ଧା ମିଳି ନଥିଲେ ମଧ୍ୟ ଏହା ପଛରେ ଏକ ମନୋ-ବୈଜ୍ଞାନିକ ପ୍ରକ୍ରିୟା ଯେ କାମ କରୁଛି, ଏକଥା ଅସ୍ଵୀକାର କରାଯାଇ ପାରିବ ନାହିଁ । ବିଶିଷ୍ଟ ଭଂରାଜୀ ଲେଖକ ଜନସନ୍ଦ୍ଵଜ ଜୀବନୀରୁ ଜଣାଯାଏ ସେ କେତେଗୁଡ଼ିଏ ଅଭ୍ୟାସର ବଶବର୍ତ୍ତୀ ଥିଲେ । ଅର୍ଥାତ୍ କୌଣସି ସ୍ଥାନକୁ ବାହାରିବା ବେଳେ କେତେଗୁଡ଼ିଏ ନିର୍ଦ୍ଦିଷ୍ଟ ନୀତି ନିୟମ ପାଳନ କରି ବାହାରିଥିଲେ । ଏଥିରେ ବ୍ୟତିକ୍ରମ ହେଲେ ସେ ଅଶୁଭ ବୋଧ କରୁଥିଲେ ଏବଂ ଯାତ୍ରା ଅଶୁଭ ହେବ ବୋଲି ତାଙ୍କର ଧାରଣା ହେଉଥିଲା । କଥିତ ଅଛି, ସେ କୌଣସି ସଭାରେ ଭାଷଣ ଦେବା ସମୟରେ ଅନବରତ ନିଜ କୋଟ ବୋତାମଟିକୁ ଗୋଟିଏ ହାତରେ ଅଣ୍ଟାକୁ ଥାନ୍ତି । ଅରେ ଲଣ୍ଡିରୁ କୋଟ ଆଣିବା ସମୟରେ କୋଟରୁ ଛାଡ଼ି ପାଖ ବୋତାମଟି ଛିଣ୍ଡି ଯାଇଥାଏ । ଜନସନ୍ଦ୍ଵ ଏ ବିଷୟ ଜାଣିନଥାନ୍ତି । ସଭାକୁ ଯିବା ପାଇଁ ଚରବରରେ

ସେ ସେଇ କୋଟିଟି ପିଠି ଗୁଲିଗଲେ ଏବଂ ଯେତେବେଳେ
 ଭାଷଣ ଦେବାକୁ ଉଠିଲେ ତାଙ୍କର ଅଭ୍ୟାସ ବର୍ଣ୍ଣତଃ ହାତଟି
 କୋଟ ବୋତାମ ପାଖକୁ ଗୁଲିଗଲେ ; କିନ୍ତୁ ବୋତାମଟିକୁ
 ଯଥା ସ୍ଥାନରେ ନପାଇ କନ୍ଦୁସନ୍ ଏତେ ବ୍ୟତିବ୍ୟସ୍ତ ହୋଇ
 ଉଠିଲେ ଯେ ତାଙ୍କ ଭକ୍ତି ଜଣେ ସୁବକ୍ତା ହଠାତ୍ କିଛି କହି
 ନପାରି ମଞ୍ଚ ଉପରେ ବିକ୍ରମ ଅବସ୍ଥାରେ ବସି ପଡ଼ିବା ଦେଖି
 ଆଶାଯା ଶୋଚାବର୍ଣ୍ଣ ଅସ୍ପର୍ଶ ହୋଇଗଲେ ।

ହୁଆଟିଏ ଜନ୍ମ ହେଉତ ୨୧ ଦିନରେ ଆମେ ଜାକ-
 କମଳରେ ତାର ଏକୋଇଶା ପାଳନ କରିଥାଉ ।
 ମନେକରନ୍ତୁ କୌଣସି ପରିବାରରେ କୌଣସି ଅଭାଗୀ
 ଶିଶୁ ଏହି ଏକୋଇଶା ଦିନ କୌଣସି ଦୁର୍ଘଟଣା ବର୍ଣ୍ଣତଃ
 ଅକାଳମୃତ୍ୟୁ ବରଣ କଲ, ତେବେ ଦେଖାଯାଏ ସେଇ
 ପରିବାରରେ ଏକୋଇଶା ଶୁଭକର ନୁହେଁ ବୋଲି ଧାରଣା
 ସୃଷ୍ଟ ହୁଏ ଓ ଉଦ୍‌ଦିଷ୍ଟ୍ୟତରେ ଗତ ପରିବାରରେ ଆଉ କୌଣସି
 ଶିଶୁର ଏକୋଇଶା ପାଳନ କରିବାକୁ ବାପ ମା' କୃଷା ବୋଧ
 କରନ୍ତି । ବିଗତ ଅଶୁଭ ପୂର୍ଣ୍ଣ ତାଙ୍କ କୋମଳ ମନ ଭିତରେ
 ନାନା ଅଶଙ୍କାର ବାଜ ବପନ ଜରେ । ଫଳରେ
 ସେମାନେ ଏକୋଇଶା ପାଳନକୁ କ୍ଷାତ ହୁଅନ୍ତି ।

ବୋଧହୁଏ ମୁଖ୍ୟତଃ ଏଇ କାରଣରୁ ଆମେ ଆମର
 ନିକଟତମ ବ୍ୟକ୍ତିଙ୍କ ଯାତ୍ରା କାଳରେ ଉପସ୍ଥିତ ରହି ନିର୍ଦ୍ଦା
 ପ୍ରକାଶ୍ୟ ଭାବେ ଶୁଭ କାମନା କରି ତାଙ୍କର ମନୋବଳ
 ଦୃଢ଼ କରିଥାଉ । ପାଶ୍ଚାତ୍ୟ ଜଗତରେ କରମର୍ଦ୍ଦନ
 କରି ବା Wish you good luck କହି
 ଶୁଭ କାମନା କରିଥାନ୍ତି । ଇଞ୍ଚ ଦେବା ଦେବାକୁ ସୁରଣ
 କରି ନିମା ନମସ୍କାର କରି ମଧ୍ୟ ଯାତ୍ରା ଆରମ୍ଭ କରିଥାଉ ।
 ଅଭିଷ୍ଟ ଗୁରୁ ବା ଗୁରୁଜନଙ୍କ ଆଶୀର୍ବାଦ ଭିକ୍ଷା କରି ମଧ୍ୟ
 ମନୋବଳ ବା ନୈତିକ ଶକ୍ତି ସୁଦୃଢ଼ କରି ଯାତ୍ରା କରିଥାନ୍ତି ।
 ମହାଭାରତ ଯୁଦ୍ଧର ପ୍ରାକ୍‌କାଳରେ ଦୂର୍ଯ୍ୟୋଧନ ଯୁଦ୍ଧ ଯାତ୍ରା
 ପୂର୍ବରୁ ମା' ଶାନ୍ତାରାଙ୍କ ଆଶୀର୍ବାଦ ଭିକ୍ଷା କଲ ; କିନ୍ତୁ
 ଯେତେବେଳେ ଶୁଣିଲ ଭାବାରୀ ତାକୁ ଆଶୀର୍ବାଦ ଦେବା
 ସକଳରେ କହିଛନ୍ତି, "ଅକ୍ଷୟ ହେଉ ପୁଣ୍ୟ ଜଗତେ ଧର୍ମର
 ହେଉ ଉୟ" ତା ମନ ଶଙ୍କାକୁ ନ ହୋଇ ଉଠିଲ ।
 ମନୋବଳ ଦୂର୍ବଳ ହୋଇ ପଡ଼ିଲା ।

ପୁରୁଷୋତ୍ତମ ଦେବଙ୍କ କାହିଁ ଯାତ୍ରା ସଂପର୍କରେ ମଧ୍ୟ
 ଏକ ମନୋସ୍ଥ କାହାଣୀ ରହିଛି । ପ୍ରଥମ ଥର ଯୁଦ୍ଧ ଯାତ୍ରା
 କରି ପୁରୁଷୋତ୍ତମ ଦେବ କାହିଁ ରାଜାଙ୍କ ଦ୍ଵାରା ପରାସ୍ତ
 ହେଲେ । ତା ପରେ ସେ ଜଗନ୍ନାଥକୁ ପ୍ରାର୍ଥନା କଲେ ।
 ଜଗନ୍ନାଥ ବଚନକୁ ଯୁଦ୍ଧରେ ତାକୁ ସାହାଯ୍ୟ କରିବେ ବୋଲି
 ଯେତେବେଳେ ସେ ଆଶୀର୍ବାଦ ମିଳ କଲେ ତାଙ୍କ ମନୋବଳ
 ବଳାୟ ରହିଲା । ସେ ପୁଣି ଯୁଦ୍ଧ ଯାତ୍ରା କରିବେ ବୋଲି
 ଶିର କଲେ । ଯୁଦ୍ଧ ଯାତ୍ରା ସମୟରେ ମାଣିକ ଗରୁଡ଼ଣୀ
 ଠାରୁ ଗୁଣ୍ଡିଲେ ସେ କଳାଘୋଡ଼ା ଓ ଧଳାଘୋଡ଼ାରେ ଦୁଇଜଣ
 ବାହି ଆଡ଼କୁ ଯାଇଛନ୍ତି । ଗରୁଡ଼ଣୀ ଠାରୁ ଦହିଶାର ନିଜ
 ମୁଦିକି ବି ଦେଇ ଯାଇଛନ୍ତି ରାଜାକୁ ଦେଖାଇ ଦହିର ଦାମ
 ନେଇଗିବା ପାଇଁ । ମୁଦିକିରୁ ରାଜା ଜଗନ୍ନାଥ ଓ

ବଳରଦ୍ଵଳ କାହିଁ ଯାତ୍ରା ସମାପ୍ତ ପାଇ ତାଙ୍କ ମନୋବଳ
 ଯଥେଷ୍ଟ ପରିମାଣରେ ବଢ଼ି ଯାଇଥିଲା । ଏହି ଯୁଦ୍ଧରେ
 ସେ ବିଜୟୀ ହେଲେ ।

ସ୍ଵାମୀ ବିବେକାନନ୍ଦଙ୍କ ଜୀବନରୁ ଜଣାଯାଏ, ସେ
 ଚିକାଗୋ ଧର୍ମ ସଭାକୁ ଯିବେ ବୋଲି ଇଚ୍ଛା କରି କିଛି ଅର୍ଥ
 ସଂଗ୍ରହ କଲେ ; କିନ୍ତୁ ପରବର୍ତ୍ତୀ ସମୟରେ ତାଙ୍କର ସେ
 ମନୋବଳ ଭାଙ୍ଗିଗଲା । ଫଳରେ ସେ ସଂଗ୍ରହତା ଅର୍ଥ
 ଅନ୍ୟମାନଙ୍କୁ ବିତରଣ କରିଦେଲେ ଏବଂ ଚିକାଗୋ ଧର୍ମ
 ସଭାକୁ ଯିବାକୁ ନିଜେ କ୍ଷାନ୍ତ ରହିଲେ । ପରେ କନ୍ୟା-
 କୁମାରୀ ନିକଟସ୍ଥ ସମୁଦ୍ର ଭିତରେ ଏକ ଶାଳା ଉପରେ
 ବସି ଧ୍ୟାନମଗ୍ନ ଥିବା ସମୟରେ ସେ ଚିକାଗୋ ଧର୍ମ ସଭାକୁ
 ଯିବା ପାଇଁ ପୁଣି ପ୍ରେରଣା ମିଳ କଲେ । ଏଥର ବିନା
 ଅର୍ଥରେ ମଧ୍ୟ ସେ ଚିକାଗୋ ଯାତ୍ରା କଲେ ଏବଂ ଧର୍ମ
 ସଭାରେ ଭାରତୀୟ ଧର୍ମ ସଂସ୍କୃତିର ମହାନ ନୀତି ବୟାନକରି
 ଭୃତ୍ୟସୀ ପ୍ରଶଂସା ମିଳାଇଲେ ।

ପବିତ୍ର କାର୍ତ୍ତିକ ପୂର୍ଣ୍ଣିମା ତିଥିରେ ଓଡ଼ିଆ ଘରଣୀ
 ପ୍ରତ୍ୟୁଷରୁ କଦଳୀ ପତୁଆର ଢଙ୍ଗା ଉସାଇ ଉଜାରଣ କରେ,
 ଆ କା ମା ଭେ..... । ତାହା ଯାତ୍ରାକାଳୀନ
 ଏକ ଶୁଭ କାମନାର ସ୍ଵାରକୀ । ସାଧବ ପୁଅମାନେ
 ବଶିଜ କରିବାକୁ ଯେତେବେଳେ ଗୁଲିଯାନ୍ତି ସାଧବ
 ବୋହୁମାନେ ସେମାନଙ୍କ ଯାତ୍ରାର ଶୁଭ ମନାସକ୍ତି ।
 ଫଳରେ ସାଧବ ପୁଅମାନେ "ମା ଭେ"ର ଉତ୍ସାହରେ
 ଆଗେଇ ଯାଆନ୍ତି ଦୂର ବିଦେଶକୁ ବଶିଜ କରିବାକୁ ।

ଉତ୍ତପତି ଶିବାଜୀଙ୍କ ଜୀବନୀରୁ ଜଣାଯାଏ ସେ
 ଯେତେବେଳେ ଯୁଦ୍ଧ ଯାତ୍ରା କରୁଥିଲେ ତାଙ୍କ ଇଞ୍ଚ ଦେବା
 ମା ଭବାନୀଙ୍କ ଆଶୀର୍ବାଦ ଭିକ୍ଷାକରି ପୂଜା କରୁଥିଲେ
 ଓ ସେହିଠାରେ ନିଜ ଖଣ୍ଡା ପୂଜା କରି ଯାତ୍ରା ଆରମ୍ଭ
 କରୁଥିଲେ ।

ଏସବୁ ଉଦାହରଣ ଦେଖିଲେ ଜଣାଯାଏ ଯାତ୍ରା
 ସମୟରେ ଗୋଟିଏ ସୁସ୍ଥ ଏବଂ ଉତ୍ସାହୀ ମନ ନେଇ ଯାତ୍ରା
 ଆରମ୍ଭ କଲେ ଯାତ୍ରାକର୍ତ୍ତା ଯାତ୍ରାକାଳୀନ ବିଭିନ୍ନ ସମସ୍ୟା
 ସହଜରେ ମୁକାବିଲ କରିପାରେ ବା ସେଥିପାଇଁ ତାର
 ମନୋବଳ ଅତୁଟ ରହେ । ଅନେକ ସମୟରେ ଫଳ
 ମଧ୍ୟ ଅନୁରୂପ ମିଳେ । ସେଇଥିପାଇଁ ହୁଏତ ଯାତ୍ରା
 କାଳରେ ସୁସ୍ଥ ବା ଦୃଢ଼ ମନୋବଳ ଦେବାକୁ ଆମେ କହିଥାଉ
 "ଅପଣଙ୍କ ଯାତ୍ରା ଶୁଭ ହେଉ" ।

ଯାତ୍ରା ସମୟରେ ଶୁଭ କାମନା ବା ଶୁଭ ଲକ୍ଷଣ ଦେଖିଲେ
 ସେପରି ମନ ଭିତରେ ଗୋଟିଏ ଉତ୍ସାହ ବା ପ୍ରେରଣା ସୃଷ୍ଟି
 ହୁଏ, ସେହିପରି ଅପଣଙ୍କୁ ବା ଅଶୁଭ କାମନା ମନୋବଳକୁ
 ଭାଙ୍ଗି ଦେଇଥାଏ । ବୋଧହୁଏ ଏହି କାରଣରୁ
 କେତେଗୁଡ଼ିଏ ଅନୁଗୁଡ଼ିକୁ ଭିକିକରି ଆମେ ଯାତ୍ରାର ଶୁଭା-
 ଶୁଭ ବିଶ୍ଵର କଲୁ । ଝିଲିପତନ ଫକାଫଳ, ଜନାବଚନ
 ପ୍ରଭୃତି ଶୁଭାଶୁଭ ବିଶ୍ଵର ଏକ ସ୍ଵତନ୍ତ୍ର ଶାସ୍ତ୍ର ରୂପେ ବହୁ କାଳ
 ଧରି ରହି ଆସିଛି ।

ବିଶିଷ୍ଟ ବୌଦ୍ଧାନିକ ଗାନ୍ଧିଜୀ ମଧ୍ୟ ଯାତ୍ରା ସମୟର ବିଭିନ୍ନ ଲକ୍ଷଣ ଦେଖି ଶୁଭାଶୁଭ ସଂପର୍କରେ ଭବିଷ୍ୟତ ବାଣୀ କହି ପାରୁଥିଲେ ବୋଲି ଉଲ୍ଲେଖ ଅଛି । ତତ୍କାଳୀନ ଶାସନକର୍ତ୍ତା ଏଥିପାଇଁ ତାଙ୍କୁ ଦଣ୍ଡ ମଧ୍ୟ ଦେଇଛନ୍ତି । ସେ କୁଆଡ଼େ ଜଣେ ବ୍ୟକ୍ତିକୁ ଯାତ୍ରାର ଅବ୍ୟବହିତ ପୂର୍ବରୁ ଜଣାଇ ଦେଇଥିଲେ ସେ ସେ ବିଫଳ ହେବେ ଏବଂ ବସ୍ତୁତଃ ତାହାହିଁ ଘଟିବାରୁ ଶାସନକର୍ତ୍ତା ବିରକ୍ତି ପ୍ରକାଶ କରିଥିଲେ ।

କେତେ ସଂଖ୍ୟା ବିଷୟରେ ଆମ ମନରେ ଶୁଭାଶୁଭ ଧାରଣା କାଳକ୍ରମେ ଦୃଢ଼ୀଭୂତ ହୋଇ ରହିଛି । ପାଶ୍ଚାତ୍ୟ ଜଗତରେ ୧୩ ସଂଖ୍ୟାଟିକୁ ଅଶୁଭ ମନେ କରାଯାଏ । ତେଣୁ ଏପୋଲେ-୧୩ ଅତରୀକ୍ଷ ଯାତ୍ରା କର ସମୟରେ କେତେକ ମହଲ ସଂଦିଗ୍ଧ ହୋଇ ଉଠିଥିଲେ ; ବସ୍ତୁତଃ ସେହି ଅତରୀକ୍ଷ ଯାନରେ ଯାତ୍ରିକ ଛୁଟି ପରିଲକ୍ଷିତ ହେଲା ଏବଂ ଯାତ୍ରା ବିଫଳ ହେବାରୁ ତାହା ଉପୁଷ୍ଟକୁ ପ୍ରତ୍ୟାବର୍ତ୍ତନ କର ।

ଶିବଭୟନ କରପୋରେସନ
ଭୁବନେଶ୍ୱର



ଓଡ଼ିଶାର ଜେଲଗୁଡ଼ିକରେ କ୍ଷୁଦ୍ରଶିଳ୍ପ ପ୍ରତିଷ୍ଠା

ରାଜ୍ୟରେ ଥିବା ଜେଲଗୁଡ଼ିକରେ କ୍ଷୁଦ୍ରଶିଳ୍ପ ସ୍ଥାପନ କରି କ୍ୟାଦାନଙ୍କୁ ଉପଯୁକ୍ତ ତାଲିମ ଦେବାପାଇଁ ରାଜ୍ୟ ସରକାର ନିଷ୍ପତ୍ତି ନେଇଛନ୍ତି । ରାଜ୍ୟରେ ଥିବା ୬୩ଟି ଜେଲ ଓ ସବ୍‌ଜେଲ୍‌ରେ ବିଭିନ୍ନ କ୍ଷୁଦ୍ର ଶିଳ୍ପ ଯଥା:—ପୁଲଝାଡୁ, ହଳଦୀ ଗୁଣ୍ଡ, ଚମଡ଼ା ଶିଳ୍ପ, ବେତ ତିଆରି ଉପକରଣ, ଗୋପାଳନ, କୁକୁଡ଼ା ପାଳନ, ମସିଣା ତିଆରି, ସାବୁନ ତିଆରି, କାଠ ଶିଳ୍ପ, ପାଂପଡ଼ ଓ ବଡ଼ି ତିଆରି ପ୍ରଭୃତି କ୍ଷୁଦ୍ର ଶିଳ୍ପ ସ୍ଥାପନ କରିବା ପାଇଁ ବୈଠକରେ ଆଲୋଚନା କରାଯାଇଥିଲା । ଏହିସବୁ କ୍ଷୁଦ୍ର ଶିଳ୍ପ ସ୍ଥାନୀୟ କଥା ମାଲକୁ ବିନିଯୋଗ କରି ସ୍ୱଳ୍ପ ମୂଲ୍ୟରେ ଆରମ୍ଭ କରାଯିବ । କ୍ୟାଦାନଙ୍କେ ଏହି କ୍ଷୁଦ୍ର ଶିଳ୍ପ ଗୁଡ଼ିକରେ ଉପଯୁକ୍ତ ତାଲିମପ୍ରାପ୍ତ ହୋଇ ଜେଲରୁ ମୁକ୍ତ ହେଲାପରେ ଏ ସମସ୍ତ କ୍ଷୁଦ୍ର ଶିଳ୍ପ ସହାୟତାରେ ଆତ୍ମନିର୍ଭରଶୀଳ ହୋଇପାରିବେ ବୋଲି ରାଜ୍ୟ ସରକାର ଏହି ଯୋଜନା କାର୍ଯ୍ୟକାରୀ କରୁଛନ୍ତି ।

ରାଜ୍ୟରେ ଥିବା ପ୍ରତ୍ୟେକ ଜେଲରେ କ୍ୟାଦାନଙ୍କୁ ବୟନ ଶିଳ୍ପ, ବକେଇ, କମାର ଓ କଣ୍ଢେଇ କାମ ସଂପର୍କରେ ତାଲିମ ଦିଆଯାଉଛି । ଏହା ବ୍ୟତୀତ, ବୁହୁପୁର, ସମଲପୁର ଓ ଢେଙ୍କାନାଳ ଜେଲରେ ମୁଦ୍ରଣ ଓ ବହି ବନ୍ଧାଇ ପ୍ରଭୃତି ଶିଳ୍ପ ଦିଆଯାଉଛି । ଭୁବନେଶ୍ୱର ଜେଲରେ କମଳ ତିଆରି ନିମନ୍ତେ କାର୍ଯ୍ୟାଳୟ ନିର୍ମାଣ କରାଯାଉଛି । ଏହିସବୁ ଶିଳ୍ପ ଆରମ୍ଭ କରିବା ପୂର୍ବରୁ ଯୋଜନା ପ୍ରସ୍ତୁତ କରିବା ପାଇଁ ଶିଳ୍ପ ବିଭାଗ ନିର୍ଦ୍ଦେଶକଙ୍କୁ ଦାୟିତ୍ୱ ଦିଆଯାଉଛି ।

PHONE—52120 & 52070
TELEX—0675-243
GRAM—INDEVCO

THE INDUSTRIAL DEVELOPMENT CORPORATION OF ORISSA LTD.

(A GOVERNMENT OF ORISSA UNDERTAKING)

POST BOX No. 78

BHUBANESWAR-1

UNITS IN OPERATION

1. M/s. Hira Cement Works, Bargarh,
Dist : Sambalpur. M/s. Konarak Jute Ltd., 50-A,
Kharvel Nagar, Bhubaneswar.
2. M/s. Kalinga Iron Works, P. O.
Matkambada, Dist : Keonjhar. M/s. Orichem Ltd., Jhunjhunwala
Garden, Bhubaneswar.
3. M/s. Ferrochrome Plant, Jajpur
Road, Dist : Cuttack. M/s. Hira Steel and Alloys Ltd.,
53-A, Kharvel Nagar,
Bhubaneswar.
4. M/s. Hira Cable Works, P. O.
Hirakud, Dist : Sambalpur. East Coast Breweries and
Distilleries Ltd., 12, Canton-
ment Road, Cuttack.
5. M/s. Hirakud Industrial Works,
P. O. Hirakud, Dist : Sambalpur. East Coast Salt and Chemical
Industries Ltd., Sumandi,
Dist : Ganjam.
6. M/s. Tile Factory, Choudwar,
Dist : Cuttack.

ସମୃଦ୍ଧ ଭାରତ ଗଢ଼ିବା ପାଇଁ ନିଶା ନିବାରଣ ଅତ୍ୟନ୍ତ ଜରୁରୀ

ଶ୍ରୀ ଚଣ୍ଡୀ ଚରଣ ସ୍ୱରାଜ

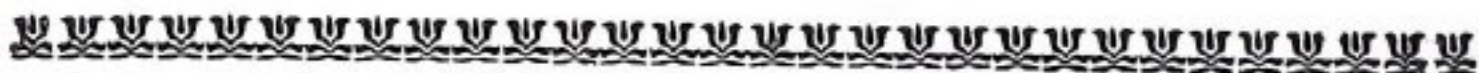

ଯେଉଁ ଦେଶରେ 'ଭା' ଅଥବା ଜଗବାନଙ୍କ ପ୍ରତି ଦେଶବାସୀଙ୍କର ରାଜି ଅର୍ଥାତ୍ ଆସକ୍ତି ରହିଛି ସେଇ ଦେଶକୁ ଭାରତ କୁହାଯାଏ । ଦେବ, ଉପନିଷଦ, ରାମାୟଣ, ମହାଭାରତ ପ୍ରଭୃତିରେ ସଂଯମ, ଶୃଙ୍ଖଳା ଓ ସାଧନା ମାଧ୍ୟମରେ ଅନିତ୍ୟ ଜଗତର ମାୟା ପରିହାର କରି ନିତ୍ୟ ସୁଖରେ ପ୍ରବୃତ୍ତ ହେବାପାଇଁ ଆହ୍ୱାନ ଦିଆଯାଇଛି । ସଂପ୍ରତି ଏଇ ଭାରତର ପୁଣ୍ୟ ମାଟିରେ ଦେହର କ୍ୱାଚି ବା ମନର ଅଶାନ୍ତି ରୁଣିବା ଆନରେ ପ୍ରକାଶ୍ୟରେ ବା ପ୍ରଜନରେ ଅସଂଖ୍ୟ ବ୍ୟକ୍ତି ନିଶା ପାନ କରୁଛନ୍ତି । କହିବା ବାହୁଲ୍ୟ ଯେ ନିଜ ଦେଶ ଓ ଜୀବନର ମହତ୍ତ୍ୱ ସଂପର୍କରେ ଉପଯୁକ୍ତ ଶୁଦ୍ଧ ଅଭାବ ଯୋଗୁଁ ମଣିଷ ସ୍ୱେଦ ଶୂନ୍ୟ ହୋଇ ଉଦ୍‌ଭ୍ରାନ୍ତ ଜୀବନ ଯାପନ କରୁଛି । ଶିରାଶୁକ୍ତଙ୍କ ସ୍ୱେଦ ଶୂନ୍ୟ ହୃଦୟରେ ବିନେ ରାମକଣ୍ଠ ପରମହଂସ ପ୍ରାଦିତ କରିଥିଲେ ପରମାର୍ଥର ମହାକିନୀ । ସମୃଦ୍ଧ ଭାରତ ଗଢ଼ିବା ପାଇଁ ଆଜି ପ୍ରେମ କାଳୀଜ ମଣିଷକୁ ପ୍ରେମ ଦେବାକୁ ହେବ । ବିନେ ଏହା ଥିଲା ଗାନ୍ଧୀଜୀଙ୍କର ଆଦର୍ଶ । ଆଜି ପ୍ରତ୍ୟେକ ଭାରତୀୟ ଏହି ଆଦର୍ଶ ଅନୁସରଣ କରିବା ଉଚିତ ।

ନିଶା ନିବାରଣର ଆବଶ୍ୟକତା ଉପଲବ୍ଧି କରି ଆମ ଦେଶର ଅନେକ ଚିତାଶୀଳ ବ୍ୟକ୍ତି ଏହାକୁ ଆଇନ ସମ୍ମତ କରିବା ସଂପର୍କରେ ଅନୁକୂଳ ଯୁକ୍ତି ବାତୁଛନ୍ତି ସତ କିନ୍ତୁ ନିଶା ନିବାରଣ ନହେବାରୁ ନିଶା ରାକ୍ଷସୀ କାଳକ୍ରମେ କୋଟି କୋଟି ଲୋକକୁ ଗ୍ରାସ କରୁଛି । ତେଣୁ ଏହାର ଆଶୁ ପ୍ରତିକାର ଆବଶ୍ୟକ ।

ଭାରତରେ ନିଶା ନିବାରଣ ପାଇଁ ଅନେକ ଦିନରୁ ଯୋଜନା ଚାଲିଛି । କିନ୍ତୁ ତାହା ପୂର୍ଣ୍ଣ ମାତ୍ରାରେ କାର୍ଯ୍ୟକାରୀ ହେଉନାହିଁ । ଏବେ ବିଭିନ୍ନ ରାଜ୍ୟର ମୁଖ୍ୟ ମନ୍ତ୍ରୀମାନେ ଭାରତର ବରେଣ୍ୟ ପ୍ରଧାନ ମନ୍ତ୍ରୀଙ୍କ ସହ ନିଶା ନିବାରଣ ସଂପର୍କରେ ଆଲୋଚନା କରି ଦୃଢ଼ ପଦକ୍ଷେପ ନେବାକୁ ଆଶା ପୋଷଣ କରିଛନ୍ତି । ନିଶାର ଆକର୍ଷଣ ଏବଂ ମଦର କୁପ୍ରଭାବ ଯୋଗୁଁ ଦେଶର ଆର୍ଥିକ ଅବସ୍ଥା ବିପନ୍ନ ହେଉଛି ବୋଲି ସମସ୍ତେ ଉପଲବ୍ଧି କଲେଣି । ୧୯୨୦-୧୯୨୧ ମସିହାରୁ ଭାରତୀୟ ଜାତୀୟ କଂଗ୍ରେସର ମୁଖ୍ୟ କାର୍ଯ୍ୟକ୍ରମରେ ନିଶା ନିବାରଣକୁ ଅଗ୍ରାଧିକାର ଦିଆ ଯାଇଥିଲା ଏବଂ କଂଗ୍ରେସର ଏହି ନିଶା ନିବାରଣ ନୀତି ମଧ୍ୟ ଗୃହୀତ ହୋଇଥିଲା । କାଚିର ଜନକ ମହାତ୍ମା ଗାନ୍ଧୀ ନିଶା ନିବାରଣ କାର୍ଯ୍ୟକ୍ରମକୁ ଅଗ୍ରାଧିକାର ଦେଇଥିବାର ପ୍ରମାଣ ମିଳେ । ନିଶା ନିବାରଣ ହେଲେ ଲୋକମାନଙ୍କର

ଆର୍ଥିକ ଅବସ୍ଥାର ଉନ୍ନତି ହେବ କି ନାହିଁ ଏଥିପାଇଁ ସର୍ବେ କରାଯାଇ ତଥ୍ୟ ସଂଗ୍ରହ କରାଯାଇଥିଲେ ମଧ୍ୟ ତାହା ମନ୍ତର ଗତିରେ ଚାଲିଛି । ଆମେ ଧର୍ମ ଶାସ୍ତ୍ର ଏବଂ ଇତିହାସ ପାଠ କଲବେଳେ ଦେଖିବାକୁ ପାଉଁ ଯେ ଖ୍ରୀଷ୍ଟପୂର୍ବ ଚତୁର୍ଥ ଶତାବ୍ଦୀରେ ମଧ୍ୟ ନିଶା ପାନକୁ ନିଷେଧ କରାଯିବାର ବ୍ୟବସ୍ଥା ହେଉଥିଲା । ସେତେବେଳର କୌଟିଲ୍ୟଙ୍କ ଅର୍ଥ ଶାସ୍ତ୍ରର ପ୍ରଭାବ ଦେଶବାସୀଙ୍କ ଉପରେ ପଡ଼ିଥିଲା । ୧୮୭୪-୧୮୮୪ ମସିହା ପରେ ଆମେରିକାରେ ନିଶା ନିବାରଣକୁ ଆଇନ ସମ୍ମତ କରିବାକୁ ଦୃଢ଼ ପଦକ୍ଷେପ ନିଆଯାଇଥିଲା କିନ୍ତୁ ଆମେରିକାର ମିସ୍ ଉଲ୍‌ଲର୍ଡ ନାମକ ଜଣେ ମହିଳା ପ୍ରଗୁରିକା ଆମେରିକା ସରକାରଙ୍କୁ ସତର୍କ-ବାଣୀ ଶୁଣାଇ କହିଥିଲେ ଯେ “ଏହି ମଦ କାରବାରରୁ ଯେଉଁ ରାଜସ୍ୱ ଆମ ଦେଶକୁ ଆସୁଛି ତାହା ଦ୍ୱାରା ଆମ ରାଜକୋଷ କଳଙ୍କିତ ହେଉଛି । ଏହି କଳଙ୍କିତ ରାଜସ୍ୱରେ ଆମ ଦେହର ରକ୍ତ ମଧ୍ୟ କଳଙ୍କିତ ହୋଇଯାଉଛି ।” ତାଙ୍କର ଏହି କଟୁ ଏବଂ ଅପ୍ରିୟ ସତ୍ୟ ମତବ୍ୟ ଆମେରିକାରେ ଗୁପ୍ତତା ସୃଷ୍ଟି କରିଥିଲା ।

୧୯୭୭ ମସିହାରେ ଶ୍ରୀ ପି: ସି: ଦେବ ପଞ୍ଜାବର ଗୋଟିଏ ଗ୍ରାମରୁ ତଥ୍ୟ ସଂଗ୍ରହ କରି ଗୋଟିଏ ପୁସ୍ତକ ଲେଖିଛନ୍ତି । ତାହାର ନାମ “ସବୁଜ ବିପ୍ଳବ ପରିପ୍ରେକ୍ଷାରେ ମଦର

ଆମ ।" ସେହି ପୁସ୍ତକରେ ମଦ୍ୟପାନ କରୁଥିବା ବ୍ୟକ୍ତିଙ୍କର ଚିନ୍ତାକଳ୍ପ ବିଭୀଷଣ କରାଯାଇଛି । ପ୍ରଥମଟି ହେଉ ସାମୟିକ, ଦ୍ୱିତୀୟଟି ମଧ୍ୟମ ପକ୍ଷ ଏବଂ ତୃତୀୟଟି ସର୍ବତ୍ର ନିଶାପାନକାରୀ । ସେହି ପୁସ୍ତକରେ ମଦ୍ୟ-ପାନର କ୍ଷୟକ୍ଷତି ସଂପର୍କରେ ସର୍ବଶେଷ ବର୍ଣ୍ଣନା କରା-ଯାଇଛି ।

ମଦ ବିଷ ସହିତ ସମାନ- ଏହା ବିଜ୍ଞାନ ମଧ୍ୟ ପ୍ରମାଣ କରୁଛି । ମଦାପାନ ଯୋଗୁଁ ମନୁଷ୍ୟ ଅପରାଧ ପ୍ରବଣ ହେବା ସଙ୍ଗେ ସଙ୍ଗେ ତାହାର ପ୍ରକାର ପାରମ୍ପରିକ କାବନକୁ କରୁଛି । ଏହି ମଦାପାନ ଯୋଗୁଁ ବର୍ଷକୁ ହାରାହାରି ୨୦୦୦ ଲୋକ ତଳା ଶ୍ୱର୍ ହେଉଥିବାର କିଛି ସମାଜରେ ଦୈନନ୍ଦିନ ଅପରାଧ, ଦୁର୍ଘଟଣା ସଂଖ୍ୟା ବୃଦ୍ଧି ଏବଂ ଭରତ, ଦୁର୍ଘଟଣା ଶ୍ରେଣୀରେ ଲୋକମାନେ ସାମାଜିକ ଏବଂ ପାରମ୍ପରିକ କ୍ଷେତ୍ରରେ ବିଶେଷ ଭାବରେ କ୍ଷତିଗ୍ରସ୍ତ ହେଉଛନ୍ତି । ଭାରତର ପୂର୍ବତନ ରାଷ୍ଟ୍ରପତି ଡକ୍ଟର ରାଧାକୃଷ୍ଣନ କହିଥିଲେ "ପେଟିମାନେ ସୁରାପାନ କ ରିବାରେ ଅରାଧ୍ୟ ସେମାନଙ୍କ ପକ୍ଷରେ କର୍ମ ଏକ ପରିଣାମ ।"

ମଦର କନ୍ଦୁ ମଣିଷ କନ୍ଦୁ ଠିକ୍ ପରେ ପରେ । ଆଦିମ କାଳରୁ ଏହାର ଦୋଷଗୁଣ ଅଛି । ମଦର କନ୍ଦୁ ହୁଏ:—ଦ୍ରାକ୍ଷା, ବାରି, ଶାଗୁ, ମୁଗୁ, ଗହମ, ଭାତ, ସଜପ, ସେତ ଏବଂ ମହୁରୁ । ମଦର୍ଷି ମନୁ ଏହି ସୁରାପାନ ବିଷୟରେ କହିଥିଲେ, "ସୁରା ଆମର ମତ ଅଟେ । ମନକୁ ପାପ କରାଏ, ତେଣୁ ପାପଠାରୁ ଦୂରରେ ରହିବାକୁ ସେ ମଧ୍ୟ ପରାମର୍ଶ ଦେଉଛନ୍ତି ।

ନିଶା ଏକ ମହା ବ୍ୟାଧି । ଆମେ ନିଶା ପାନ କରୁନା, ନିଶା ଆମକୁ ପାନ କରେ । ସୁରା ରାକ୍ଷସୀ ପ୍ରଭାବରେ ମଣିଷର ବିଚାର ଏବଂ ବିଚେର ସ୍ଥିର ରହେନାହିଁ । ଜଣେ ମନାଶା ଅଧ୍ୟାପକ କହିଛନ୍ତି "ନିଶା ସେବନ ଦ୍ୱାରା ଆନେସ୍ତେସିସ୍ କରୁଥିବା ଦୁର୍ବଳ ହୋଇପଡ଼ନ୍ତି । ମନୁଷ୍ୟ ଦୁଃଖ, ଶୋକ ଓ କଷ୍ଟକୁ ମଦ ବୋତଲରେ ବୁଡ଼ାଇ ନେବାକୁ ଚାହୁଁ କରେ କିନ୍ତୁ ନିଜେ ସେଥିରେ ବୁଡ଼ିଯାଏ । ନିଶା ଛାଡ଼ିବା ପରେ ତାହାର ଆତ୍ମ କ୍ଷୟ ହୁଏ । ସୁରା ପାନର ବିରାଷିକା ସଂପର୍କରେ ଶୁଣିଲେ କାନ ବଧିରା ହୁଏ । ଆଖି ଶୋଷି ହୋଇଯାଏ । ସୃଷ୍ଟିର ଆରମ୍ଭରୁ ଶିଶୁ ସମାଜ ଗୁଣା ଚକ୍ଷୁରେ ଦେଖିଲେ ମଧ୍ୟ ନିଶା ସମାଜରେ ତାର ପରିଚାର ବଦଳେ ଚାଲିଯାଏ । କୋରାନ୍ତରେ ମଦ୍ୟପାନ ନିବନ୍ଧନ ବୋଲି ଲେଖାଅଛି ଏବଂ ଆରବ ଦେଶରେ ସରକାର ନିଶା ନିବାରଣ ଦିଗରେ କଠୋର ପଦକ୍ଷେପ ନେଉଛନ୍ତି । ଇଂଲଣ୍ଡର ନେତା ରର୍ଡ୍ କର୍ଡ୍ କହିଥିଲେ "କର୍ମାନୀର ବୁଢ଼ା କାହାକୁ ଆଜ୍ଞମଣ୍ଡଳ ଆମର ସେତିକି କ୍ଷତି ହେଉଛି ତା'ଠାରୁ ଅଧିକ କ୍ଷତି ହେଉଛି ମଦ୍ୟପାନକୁ" ।

ଦେବର ସାହି,
କଟକ

ଗାନ୍ଧୀଜୀ ଥରେ କହିଥିଲେ "ଭାରତର ଏବେ ଦୁଇଟି ଶତ୍ରୁ ତାହା ହେଉଛି ଅସୁଖତା ଓ ନିଶା । ଏ ଦୁଇଟି ରାକ୍ଷସୀକୁ ପ୍ରଥମେ ନିପାତ କରିବାକୁ ହେବ ।"

ଦେଶା ହେଉ ବା ବିଦେଶା ହେଉ, ସବୁ ମଦ ସମାନ ଭାବରେ ସ୍ୱାସ୍ଥ୍ୟ ପକ୍ଷରେ ଖରାପ ଏବଂ ଅନିଷ୍ଟକାରକ । ମଦ ଏକ ଉତ୍କଳ ବିଷ, ଔଷଧ ରୂପରେ ସୁରାପାନ ମଧ୍ୟ କ୍ଷତିକାରକ । ସୁରାପାନ କଲେ ଗରମ ଅଣ୍ଡା ଅନୁଭବ କରୁଥିବା ଜ୍ଞାନ ଶକ୍ତି ଆସ୍ତେ ଆସ୍ତେ କ୍ଷୀଣ ହୋଇଯାଏ । ସେଥିରେ ଥିବା "ଆଲକୋହଲ୍" ଦ୍ୱାରା ଦେହରେ ପେଟ ଉତ୍ତାପ ସୃଷ୍ଟି ହୁଏ ତତ୍ପରେ ଉଦର ଏବଂ ଚର୍ମରେ ଥିବା ସୂକ୍ଷ୍ମ ଚକ୍ଷୁଗୁଡ଼ିକ ଫୁଲିଯାଏ । ରକ୍ତ ଚର୍ମ ଆଡ଼କୁ ଗତି କରିବା ଦ୍ୱାରା ମନୁଷ୍ୟ ଗରମ ଅନୁଭବ କରେ । ତେଣୁ ଦେହର ଉତ୍ତାପ ବହୁ ପରିମାଣରେ ବାହାରକୁ ଚାଲିଯାଏ । ଏହା ଦ୍ୱାରା ଫୁସ୍ ଫୁସ୍ ଅଣ୍ଡା ସହିବାର ଶକ୍ତି କମିଯାଏ । ସୁରାପାନ କରୁଥିବା ଲୋକ ନିଜର ସ୍ୱାସ୍ଥ୍ୟ ଓ ଚରିତ୍ର ଧ୍ୱଂସ କରେ ।

ଜଗତର ସୃଷ୍ଟିରେ ମଣିଷ ନିଜେ ତାର ଶରୀରକୁ ନଷ୍ଟ କରିବ ଏ ଅଧିକାର ତାର ନାହିଁ । ମନୁଷ୍ୟର ଜୀବନ ହେଉଛି କରୁଣାମୟଙ୍କ ଶ୍ରେଷ୍ଠ ଦାନ । ମନୁଷ୍ୟ ନିଜେ ଜାଣିଶୁଣି ଭୁଲ୍ କରୁଛି, ମଦ ସେବନ କରୁଛି, ଶେଷରେ ସେ ନିଜେ ଦୁର୍ବଳ, ଅପବିତ୍ର ଓ ଶ୍ରୀହୀନ ହୋଇପଡ଼ୁଛି । ତା'ର ଏକନୋଷ୍ଟ ବିଷୟକ ମତରେ "ଯେଉଁ ଲୋକ ଦିନରେ ୧୨ ଟି ସିଗାରେଟ୍ ବା ଛଅ ଆଉଟ୍ ସ ମଦଠାରୁ ଅଧିକ ନିଶା ସେବନ କରେ ସେ ଗଳା କର୍କଟ ରୋଗରେ ପୀଡ଼ିତ ହୁଏ" । ତା'ର କାର୍ଲମେନିଂଜର କହନ୍ତି "ସୁରା କର୍କଟ ରୋଗଠାରୁ ଆହୁରି ମାରାତ୍ମକ, ଏହା ମନୁଷ୍ୟ ଜାତିକୁ ନଷ୍ଟ ଭ୍ରଷ୍ଟ କରି-ଦିଏ" । ବୁଦ୍ଧଦେବ ମଧ୍ୟ ତାଙ୍କର ଶିଷ୍ୟମାନଙ୍କୁ କହିଛନ୍ତି "ମଦିରା ହେଉଛି ପାପ ଓ ଭ୍ରଷ୍ଟାଣ୍ଡର, ଏହି ଉଚ୍ଚୟର କନ୍ଦୁବାହୀ ।" ଗାନ୍ଧୀଜୀ କହିଛନ୍ତି, ଲୋକେ କହନ୍ତି କଷ୍ଟ କାମ କଲେ ଲୋକମାନେ ମଦ ପିଅନ୍ତି କିନ୍ତୁ କିଛି ଗୁଡ଼ ଓ ପିଆଜ ଖାଇଲେ ଶରୀର ମଧ୍ୟ ଗରମ ହୋଇଯାଏ ।

ଦାନ ଦରିଦ୍ର ଲୋକଙ୍କୁ ରକ୍ଷା କରିବା ପାଇଁ ନିଶା ନିବାରଣ ନିତାନ୍ତ ଆବଶ୍ୟକ । ସୁରା ରାକ୍ଷସୀ ଏବଂ ବେଶ୍ୟା ରାକ୍ଷସୀ ବିରୁଦ୍ଧରେ ସମସ୍ତେ ସ୍ୱର ଉତ୍ତୋଳନ କରିବା ଦରକାର । ଧର୍ମ ଗିରରେ ନିଶା ନିବାରଣ ସଂପୂର୍ଣ୍ଣ କାର୍ଯ୍ୟକାରୀ ହେବ ବୋଲି କେହି ଅର୍ଥ ମନ୍ତ୍ରୀ ସ୍ୱୀକାର କରିଛନ୍ତି । ଏବେ ବିହାର ଏବଂ ଓଡ଼ିଶାର ଅବକାଶୀ ମନ୍ତ୍ରୀମାନେ ଏହାକୁ କାର୍ଯ୍ୟକାରୀ କରିବାକୁ ପ୍ରତିଜ୍ଞାବଦ୍ଧ ହୋଇଛନ୍ତି । ଦଳମତ ନିର୍ଦ୍ଦିଶେଷରେ ନିଶାର ଅପକାରିତା ବିଷୟରେ ପ୍ରଶ୍ନ ହେଲେ ଭାରତରେ ନିଶା ନିବାରଣ ଉଦ୍ୟମ ସଫଳ ହେବ ।



ଦାନବୀର-ନା-ଜିଦ୍‌ଖୋର

ଶ୍ରୀ କୈଳାସ ଚନ୍ଦ୍ର ମିଶ୍ର

ସୁଦୈନ ପ୍ରଭାତ । ସୂର୍ଯ୍ୟଦେବ ପ୍ରାତୀରାଗନରେ ଅରୁଣ ରଙ୍ଗରେ ଆଦିରୁଦ୍ଧିହୋଇ ସାରା ବିଶ୍ୱକୁ ଜନକ କିରଣରେ ଉଦାସିତ କରୁଅଛନ୍ତି । ଦାନବୀର ବର୍ଷ ମୁହିତ ନୟନରେ ଯୋଡ଼ ହସ୍ତରେ କରୁଛନ୍ତି ସୂର୍ଯ୍ୟ ଉପାସନା । ମୁଖରୁ ନିଃସୃତ ହେଉଛି ।

ଓଁ ନମଃ ସର୍ବତ୍ରେ ଜଗଦେବ ଚନ୍ଦ୍ରସେ
ଜଗତ୍ ପ୍ରସୂତି ସିତି ସଶ ହେ ତବେ ।
ତ୍ରିଶିମୟାୟା ତୁଗୁଣାତ୍ପାରିଣେ
ବିରାଜି ନାରାୟଣ ଶକରାତ୍ମନେ ନମଃ ॥

ତା'ପରେ ଶ୍ଳୋକ ବଦହେଲା । ଗମ୍ଭୀର ମୁଖ ଜନଶଃ ପରମାନନ୍ଦରେ ପରିପୁତ ହେଲା । କହି ଉଠିଲେ ଦାନବୀର ବର୍ଷ—

ହେ ଦେବ ସର୍ବିତା !
ପ୍ରତିଦିନ ପ୍ରତ୍ୟୁଷରେ
ଯେତେବେଳେ ଜଣେ ମୁଁ ଦର୍ଶନ
ଉଭୟରେ ପ୍ରାଣ ମମ ଅପୂର୍ବ ପୁନକେ ।
ଏହି ଗାବ ମନେ ମୋର ହୁଅଇ ଜାଗ୍ରତ
ନୁହେଁ ମୁହିଁ ଗତ ତବ, ନୁହେଁ ତୁମେ ଆରାଧ୍ୟ ମୋହର
ଆମ ଦୁର୍ଦ୍ଦିକ ସମ୍ପର୍କ ସତେ ଅବା ଜନ୍ମ ଜନ୍ମାନ୍ତର ॥
ସତେ କଥଣ ପିତା ସଙ୍ଗେ ମୁତୁର ସମ୍ପର୍କ ।
ପାରେ ନାହିଁ ଦୁଃଖ,
କାହିଁ ପାରି ଉଠେ ଜାଗି
ଏ ବିଚିତ୍ର ଗାବ ? ବେଳେ ବେଳେ ଦେଖେ ମୁଁ ସପନ,
ଉଭା ହୋଇ ବିକରୁପେ ଶଯ୍ୟା ପାଶେ ମୋର
ଦେଉଅଛ କେତେ ଉପଦେଶ
କରୁଅଛ କେତେ ସୁଆଶାସ ।
ଏ କରୁଣା ଭାଗି ପ୍ରଭୁ ଏହି ଅକିଷ୍ଣନ
ଜନ୍ମେ ଜନ୍ମେ ଉଣେ ବନ୍ଦା ତବ ଚରଣାବୁଳେ ॥

କ୍ଷଣେ ଉଠି ପୁଣି ଚିତାକଳେ । ଚକ୍ଷୁ ମୁହିତ ପୁଣି କହିଉଠିଲେ ।

ଗତ ଉଚ୍ଚନୀରେ ପ୍ରଭୁ ଦେଖିଲି ସୁପନ ।
ବିଜେକରି ଅଧମର ପାଶେ,
ଦେଉଅଛି ଉପଦେଶ କେତେ
ଯେଦେ ବହୁଧର ଆସି କରିବେ ଯାଚନ୍ତା,
ଜିଲ୍ଲି ହେଲେ ନଦେବାକୁ ତାକୁ ।
ବିଜ ପିତା ପରି ଥିଲା ତବ ଉପଦେଶ ।
ଅକ୍ଷୟ ପୁତ୍ରର ସମ କରୁଅଛି ମୁହିଁ ନାହିଁବାଣୀ ।
ମହା ଦାନବୀର ବୋଲି ମୋହର ଜୀରତି ।

ନ ଦେଲେ ମୁଁ ଦାନ,
 କାହିଁଚେ ମୋ ଲାଗିବ ବଦଳ ।
 ଯୁଗେ ଯୁଗେ ହେବ ଅପମିତା,
 ସତେ କଥଣ ଏହାଲକ୍ଷା ତବ ?
 ଅପମିତାରେ ନିହିତ ହେଉ ବୋଲି କର୍ଣ ?

ପୁଣି ଅଶ୍ରୁକୂଳି ଚିତାବଲେ ॥ ମନେ ହେଲା ସତେ ଯେହୁେ ବିଶି ଉଦ୍‌ବିତ ପାଇଲେ ॥ ଆଉଥରେ ପ୍ରଣାମ କରି ଉଠିଲେ ॥

-9-

ଊଷା ମାରେ ଲିଖାଏଁ ବ୍ରାହ୍ମଣ ।
 ଦାନଦାନ ଆସି ଶୀଘ୍ର
 ଭର ପୂର୍ଣ୍ଣ ରଜା ॥

ତମସି ଉଠିଲେ ଦାନଦାନ ॥ ଦେଖିଲେ ଦାନ ଦେଶରେ ତଣେ ହାତୀ ମାନ ବ୍ରାହ୍ମଣ । ମୁଖରେ ଅନର୍ଗଳ କେଦୋଜାରଣ ॥ ପ୍ରଣାମ କରି ପଶୁରିଲେ କର୍ଣ :-

ହେ ବ୍ରାହ୍ମଣ !
 ତବ ପାଦ ସର୍ଣେ ଆଜି ପବିତ୍ରିତ ହେଲା ମୋର ଗୃହ ।
 ପ୍ରକାଶକୁ ଯାହା ତବ ରଜା ॥
 ଦେବାକୁ ପ୍ରସ୍ତୁତ ମୁହିଁ ସମଗ୍ର ପୃଥିବୀ
 ସବୁ ସବୁ ଲାଭ ସ୍ୱର୍ଣ
 ଇଷ ଇଷ ଦୁର୍ଲ୍ଲଭତୀ ଧେନୁ ॥
 ନେରଦାନ ପ୍ରଜାକୁ ମୋ କରନ୍ତୁ ଆସିଷ ॥

ଏହା ଶୁଣି କହିଲେ ବ୍ରାହ୍ମଣ ।

ନିଜାଣିବା ଲୋକ ପରି କହ ଏହି କଥା ?
 ନକରି ସଂକଳ କି ବିଶ୍ୱାସ ଦେବ ବୋଲି ଦାନ ?
 ଏଣୁ ପ୍ରଥମରେ ଶଂଖେଇଲି କୁଣ୍ଡ ଓ ଉଦକ
 ଦାନ୍ୟ ରତାରଣ କରି କରିରେ ସଂକଳ
 ମାଗିବି ମୁଁ ଯାହା ମୋର ରଜା ॥

ଏପରି ବଥା ଶୁଣି କର୍ଣ ଆକର୍ଣ୍ଣ ହେଲେ ॥ ମନେ ମନେ ଭାବିଲେ କାହିଁପାଇଁ ସଂକଳ କରିବାପାଇଁ ଦାନ୍ୟ କରୁ ଅଛନ୍ତି ॥ ସତେ କଣ କିଛି ଅଦେଶ ବସୁ ମାଗିବେ କି ॥ ଦେଖାଯାଇ ॥ ଏହା କହି ଅତି ନମ୍ର ଅପତ ଗନ୍ଧାର ସ୍ୱରରେ କହିଲେ ।

ହେ ବ୍ରାହ୍ମଣ !
 କାଣ ବୁଝେ କର୍ଣର ପ୍ରତିଷ୍ଠା ।
 ମହାଦାନୀ ବୋଲି ତାର ଜଗତରେ ଶ୍ୟାତି
 ଘୋର ତାରେ ତୁଷ୍ଟ
 ନିଚି ଲକ୍ଷେ ଲାଭ ସ୍ୱର୍ଣ ଦିଅଇ ପୃଥିବୀ !
 ଏଣୁ କରୁଛି ଶପଥ,
 ଶତେକାର କରୁଅଛି ସତ୍ୟ
 ଯାହା ତୁମର ଉପସିତ କରିବି ପ୍ରଦାନ
 କାବନ ଦାନ ପର୍ଯ୍ୟନ୍ତ ନାହିଁ ମୋ ବିଚକ୍ ॥

ସାଧୁ ସାଧୁ ମହାସାଧୁ କର୍ଣ ।
 କାଣିକରି ମୁହିଁ ତବ ଦାନର ମାହାତ୍ମ୍ୟ
 ଆସିଅଛି ମାଗିବାକୁ ସିନା ।
 ତେବେ କଲଣି ଯଦ୍ୟପି ସତ୍ୟ
 ବୋରୁଅଛୁ ଆମେ
 ଦିଅ ତୁମ କବଚ କୁଣ୍ଡଳ ॥

କବଚ କୁଣ୍ଡଳ କଥା ଶୁଣି କର୍ଣ ବିଶେଷ ଉତ୍ତର ହେଲେ ॥ ଉତ୍ତରାନ୍ତର ସୂର୍ଯ୍ୟକର ସତର୍ଣିବାଣୀ ମନେ ପଢ଼ିଲା, କିନ୍ତୁ କରିବେ କଥଣ ॥ ତଥାପି ଅନୁନୟ ସ୍ୱରରେ କହିଲେ ।

ହେ ବିଷ୍ଣୁ ବ୍ରାହ୍ମଣ ।
 କାଣିଅଛୁ ନିଶେ ତୁମେ
 କବଚ ଓ କୁଣ୍ଡଳର କଥା-
 ସହଜାତ ଆଉରଣ ମୋର ।

ଚର୍ମପରି ପରିବୃତ କରିଛି ମୋ ଅଙ୍ଗ,
 ଅହେଦ୍ୟ ଶରୀର ମୋର ॥
 କେଉଁପରି କରିଲି, ପାରିବି ତା' ଦେର ॥
 ଏଣୁ କରେ ଅନୁରୋଧ,
 କବଚ କୁଣ୍ଡଳ ଘିନେ—
 ଆଉ ଯାହା ମାଗିବ ହେ ବିପ୍ର
 ନିଦେ ମୁହିଁ ଅକାଚରେ କରିବି ପ୍ରଦାନ ॥

କର୍ଣ୍ଣକର କଥାଶୁଣି ବ୍ରାହ୍ମଣ ବିରତ ହେଲେ । ଅତିଶୟ ରୁଦ୍ଧ ହେଲେ । କହିଲେ ॥

ତୁମେ ପରା ବୋଲାଇଛ
 ମହାଦାନୀ ବୋଲି ।
 ଆଚରି ଶପଥ, ନଦେରେ ସେ ଦାନ,
 ଦାନୀ ବୋଲି କେଉଁ ପରି
 ଦେବ ପରିଚୟ ॥
 ବୁଝୁଛି ମୁଁ କଥାରୁ ତୁମର
 ଯାହା ତୁମରୁ ସୁବିଧା
 ଦେଇ ସେହି ଦାନ
 ମହାଦାନୀ ବୋଲି ବିଶ୍ୱେ
 ପିତାଉଛ ଭୁକ୍ତା ॥
 ହେଲାଣି ହୃଦ ବୋଧ ମୋର
 ଦେବନାହିଁ ମୋ ମାଗିବା ଦାନ ॥
 ଏଣୁ ଯାଉଅଛି ଯେଉଁ
 ମୋହର ଶାପରେ ଉତ୍ସ ହେବ ତୁମ ରାଜ୍ୟ ।
 ମରଣାନ୍ତେ ନର୍ଦ୍ଦ ଭୋଗ ହୋଇବ ତୁମର ॥

ଯିବାକୁ ଉଦ୍ୟତ ହୁଅନ୍ତେ, ପୁଣି ଅନୁନୟ କଲେ କର୍ଣ୍ଣ ମହାଦାନୀ ॥

ଅବଧାନ ହେଉ ଦେବ ମୋହରି ଶୁଭାରି ।
 ମନା କରିନାହିଁ କେବେ
 ଦେବା ପାଇଁ କବଚ କୁଣ୍ଡଳ ॥
 ଖାଲି ଅସୁବିଧା କଥାଦିନୀ
 କରୁଥିଲି ଜଣା
 ତେବେ ଯାଇ ପଛେ ଜୀବ
 ଦେବି ମୁହିଁ କବଚ କୁଣ୍ଡଳ ॥
 ସତ୍ୟ ରଙ୍ଗ କେତେ ହୋଇ ନ ପାରିବି ମୁହିଁ ।
 ପର୍ଯ୍ୟନ୍ତକେ ଚପନ ହୋଇ ପାରେ ଉଦେ,
 ପୁଟିପାରେ କମଳିନୀ ଶିଖରୀ ଶିଖରେ
 ଅତଳ ମନ୍ଦର ମେରୁ ହେବେବା ସତତ
 ଅଟଳ ଅଟଳ ପ୍ରଭୋ କର୍ଣ୍ଣର ପ୍ରତିଷ୍ଠା ॥
 ଏଣୁ କାଟି ମୋର ଶରୀରକୁ କରିବି ପ୍ରଦାନ
 ତୁମର ଯାଚଣା ସେହି କବଚ କୁଣ୍ଡଳ ॥
 ଅଶୀରୁଛି ସୁତୀୟୁ ହୁରାବା ।

ଏହାଶୁଣି ବ୍ରାହ୍ମଣ ହୁଷ୍ଟହେଲେ କହିଲେ କର୍ଣ୍ଣକୁ--

ଆସ ମୋର ନିକଟକୁ
 ଧୀର, ଦାନଦୀର
 କର ସଞ୍ଚାନନ କରି ତୁମର ଶରୀରେ
 କରିବି ଅପନୋଦନ ସବୁତକ ଶ୍ରମ ॥
 ହେବନ କରିବା ବେଳ ଶରୀରୁ କବଚ
 ବିହୁ ମାତ୍ର ଉତ୍ତସ୍ତାବ ନହେବ ଶରୀରୁ
 ଭିକ୍ଷିତରେ ହେଲେ କଷ୍ଟ ନହେବ ତୁମର ।

କାହାଣୀରେ କର୍ମ କବଚ କାଟିଦେଲେ ତାପରେ ମନର କୁଣ୍ଡଳ ମଧ୍ୟ କାନରୁ ଶିଖାର ପ୍ରଦାନ କଲେ ବ୍ରାହ୍ମଣ ସେହି ଦୁଇଟି ପଦାର୍ଥ ସ୍ତବ୍ଧ କରି
 ପାଶାନ୍ତର କରଣା ବେଳେ କର୍ମକର ପତନାଟିର କଥା ସ୍ତବ୍ଧ ହେଲା-ସୂର୍ଯ୍ୟ ଦେବତାଙ୍କର ସଚର୍ଚ୍ଚ ବାଣୀ ମଧ୍ୟ ସ୍ତବ୍ଧ ହେଲା । ଏଣୁ ବ୍ରାହ୍ମଣ
 ସ୍ତବ୍ଧ କହୁ ବୋଲି ସ୍ତବ୍ଧୋଧ୍ୟ ହେଲା । କହିଲେ :-

ପ୍ରଭୁ ଦେବରାଜ !
 ହୋଇ ମଧ୍ୟ ଥମର ଅଧିପ
 ଏକିକି କପଟୀ ତୁମେ ହେଲ କେଉଁପରି ?
 ଆସି ତୁମେ ଶତ୍ରୁ ଦୁର୍ଜ ବେଶେ
 ମାରିମେଲ କରକାତ କବଚ କୁଣ୍ଡଳ ॥
 ଦେବରାଜ ହୋଇ ମଧ୍ୟ ଏକେ ନୀଳକୁଣ୍ଡି ?
 ନିଜପୁତ୍ର ଅତୁନର ହିତ ଶାଧନାର୍ଥେ
 ହତଶକ୍ତି କରଣ କର୍ତ୍ତବ୍ୟ ॥
 ମଞ୍ଜିରାତ କର୍ମ କେବେ-କଲଗି ତୁମର
 ହେବେକର୍ତ୍ତ ଦେବରାଜ ଏକେ ସ୍ଵାର୍ଥପର ।
 ଆଦର୍ଶ ବିଶ୍ଵର ଆର ସମ୍ପଦ କେଉଁ ?
 ତେବେ, ନେଇତ ସର୍ବସ୍ଵ ମୋର
 ପ୍ରତିବାନେ ଦେଇଯାଅ ବିଚ୍ଛି ॥

ଦେବରାଜ ଭାବିଲେ ପ୍ରକୃତରେ ପିଣ୍ଡ ଦେବା କଥା ଶିଳ୍ପ ଦେବେ କଥା “ଏହି ସମୟରେ କହିଲେ କର୍ମ ଦେଇଯାଅ କଳୁଶକ୍ତି ତବ ।

ପ୍ରହାର କରି ସେ ଶକ୍ତି
 ଯେତେବଡ଼ ଶକ୍ତି ହେଉ
 କରନ୍ତି ସଂହାର ॥

ଉତ୍ତ ଉତ୍ତର ହେଲେ ବିଚ୍ଛି ଉପାସ ନ ପାର ଶେଷରେ ପ୍ରଦାନ କଲେ କଳୁଶକ୍ତି ଆଉ କହିଲେ :-

ହାବନର ଭୟ ଯେବେ ହେବ ଉପନୀତ
 ଥରେ ମାତ୍ର ଏହି ଶକ୍ତି କଲିବ ପ୍ରୟୋଗ ॥
 କଲିବା ପରେ ପ୍ରୟୋଗ-
 ସାଧିବାପାଇଁ
 ଯେଉଁଠିକ ମୋହ ପାଶେ ଏହା ।
 ସଞ୍ଜବାନ ହୋଇ ସଦା ରହ ଦାନଦାନ ॥

ଏହା କହି ଉତ୍ତ ପ୍ରସ୍ଥାନ କଲେ । କର୍ମ ମନରୁ ମନ ଚାଲିଲେ ଏ କଥା ହେଲା । ସୂର୍ଯ୍ୟଦେବ ମତେ ଅନେକ ଥର ଏହିକଥା ଚେତେଇ ଦେଇଥିଲେ ।
 ତଥାପି ତାଙ୍କ ହିତବାଣୀ ଶୁଣି ନାହିଁ । ମନରେ ମୋର ଅହମିକା ଦାନଦାନ ମୁଁ, ପାଉପଛେ ନୀବ, ସତ୍ୟରଙ୍ଗ ହୋଇକରି କଥିବା ଅସମ୍ଭବ ।
 ଏହା ମୋର ହାବନର ପ୍ରତ୍ୟ । ଏହି ସମୟରେ କର୍ମ ଶୁଣିବାକୁ ପାଇଲେ ଯେପରି କାଳ ବାଡ଼ି ଚତୁର୍ଦ୍ଦିଗ ନିନାଦିତ ହୋଇ ଉଠିଛି । ସମସ୍ତେ
 କହୁଛନ୍ତି ଏ କଥା କଲ କର୍ମ ? ଏଇ ବି କର୍ମଦା, ଏହା କଥା ଦାନଦାନ ପଣ ନା କିଦୃଶୋର ଶୁଣ । ସୂର୍ଯ୍ୟଦେବ ବାରମ୍ବାର ମନା କରିବା ସତ୍ତ୍ଵେ
 ତାଙ୍କ କଥା ନଶୁଣି ନିଜର ସର୍ବନାଶ କଲ । ଏ ବଡ଼ ଶକ୍ତିକୁ କଥା ପାଇବ ? ଥରେ ପ୍ରୟୋଗ କଲେତ ତା'ର କରମତି ଶେଷ ହେବ । ମନେ
 ମନେ ଚାଲିଲେ କର୍ମ-ସତରେ, ମୋର କଥା ବିଚ୍ଛି ଭୁଲ ରହିଗଲା । ଠିକ୍ କଥା, ସବୁଜଥାର ସାମା ଅଛି ‘ସର୍ବମତ୍ୟନ୍ତ ଗର୍ହିତ’ । ଦାନଦେବା
 ଠିକ୍ କଥା ବିଚ୍ଛି ହିତବାଣୀ-କଥା କଥା ନମାନି ଅଦେଶ ବିନିଷ ମଧ୍ୟ ଦେଇଦେବା କଥା ପ୍ରକୃତ ଦାନ ? ଏହା ଯେ କରେ ସେ
 ଦାନଦାନ-ନା-ହିତକାରୀ ?

ନିର୍ଦ୍ଦେଶକ,
 ସତନା ଓ ଲେକପପର୍ଚ୍ଚ ବିଭାଗ



ଗାନ୍ଧୀଜୀ ଓ ଶିଶୁ

ଅନନ୍ୟା ଦାସ

ଗାନ୍ଧୀ ମିଶନ ଟ୍ରଷ୍ଟ ଦ୍ୱାରା ଆୟୋଜିତ ଆବର୍ତ୍ତାତିକ ଶିଶୁବର୍ଷ ଉପଲକ୍ଷେ ଶହୀଦ ଦିବସରେ ହୋଇଥିବା ଆଲୋଚନା ଚକ୍ରରେ ଗାନ୍ଧୀଜୀଙ୍କ ବାଳିକା ବିଦ୍ୟାଳୟର ଏକାଦଶ ଶ୍ରେଣୀ ଛାତ୍ରୀକୁମାରୀ ଅନନ୍ୟା ଦାସ ପ୍ରଥମ ସ୍ଥାନ ଅଧିକାର କରିଥିଲେ । “ଉତ୍କଳ ପୁସଙ୍ଗ”ର ପାଠକପାଠିକାଙ୍କ ପାଇଁ ତାଙ୍କ ଆଲୋଚନାର ସାର-ଶ ଏଠାରେ ପ୍ରକର ହେଲା ।

କାରବେଲର ଗୋଟିଏ ସୁରଣୀୟ ଉଦ୍ଭିଦ ମନେ ପଡ଼ୁଛି ; “ଶିଶୁ ଶାଶୁତ, ତାକୁ ଭଲ ପାଇ ଶିଖ, ସେ ଉତ୍କଳର ଅଭିନବ ସୂର୍ଯ୍ୟ, ତା’ର ଯତ୍ନ କରି ଶିଖ । ସେ ତୁମର ଜୀବନ ପାତ୍ରରେ ଅମୃତ ଭରି ଦେବ ଅର୍ଥାତ୍ ସେହି ଶିଶୁ ପ୍ରେମଟି ରୂପାନ୍ତରିତ ହେବ ଉତ୍କଳର ପ୍ରେମରେ ଏବଂ ତଦ୍ୱାରା ତୁମେ ଉତ୍କଳର ଆଶୀର୍ବାଦ ଲଭ କରି ପାରିବ” । ଏ ତ ଗୋଟିଏ ସବିଧା ଧର୍ମ ଗ୍ରନ୍ଥର ମହାନ ବାଣୀ । ସୁଦୂର ଅତୀତର କଥା । ବର୍ତ୍ତମାନ ଯୁଗକୁ ଫେରିଆସି ଆମରି ଦ୍ୱାର ସ୍ୱଷ୍ଟ ସାମାଜିକ ପରିବେଷଣା ମଧ୍ୟରେ ଥାଇ ଆମେ ଯଦି ପଢ଼ାରିବା ଆମର ଏହି ଶିଶୁମାନଙ୍କ ବିଷୟ, ତେବେ ହୁଏତ ଉତ୍କଳ ପାଇବା—ଆଜିର ଶିଶୁ କାଲିର ନାଗରିକ । ସେ ଦେଶର ଭବିଷ୍ୟତ । ତେଣୁ ଶିଶୁକୁ ମାଜିତ, ଶୁଖଳିତ ଓ ସମାଜ-ହିତେଷୀ କରି ଗଢ଼ିବା ଆମର କର୍ତ୍ତବ୍ୟ । ନଚେତ୍ ଆମ ଗସ୍ତ ହୁଏତ ବିଶ୍ୱ ଦରବାରରେ ସମ୍ମାନର ସହିତ ପ୍ରତିଷ୍ଠିତ ହୋଇ ପାରିବ ନାହିଁ ।

ଯଦି ଆମେ ମହାତ୍ମା ଗାନ୍ଧୀ ଓ ଶିଶୁମାନଙ୍କ ପ୍ରସଙ୍ଗରେ ଅନୁଧ୍ୟାନ କରିବା ତେବେ ଜାଣି ପାରିବା ଯେ ଉତ୍କଳ ମଧ୍ୟରେ ସ-ପର୍ବ ଥିଲା ପରିପୂରକ । ସେମାନେ ଗୋଟିଏ ସରତ ରେଖାର ଦୁଇଟି ଅଂଶ । ବ୍ୟକ୍ତି ବିନା ସମାଜକୁ ରୂପରେଖ ଦେବା ଯେପରି ଅସଂଭବ, ଶିଶୁ ପ୍ରତି ଗାନ୍ଧୀଜୀର ସୁଚିନ୍ତିତ କଳ୍ପନା ବ୍ୟତୀତ ତାଙ୍କ ଭାବ-ଧାରାକୁ ରୂପଦେବା ସେହି ପରି କଷ୍ଟକର । କାରଣ ଗାନ୍ଧୀ କୁହୁଥିଲେ “The children are the future citizens of the country”.

ଏଣୁ ଦେଶ ପ୍ରଗତିର ମେରୁଦଣ୍ଡ ଏହି ଶିଶୁ ଯଦି ସୁରୁକୁପେ ଗଢ଼ି ନ ଉଠେ ତେବେ ଭବିଷ୍ୟତରେ ଏ ଦେଶର ସମୃଦ୍ଧି ପାଇଁ ସେ ଗୁରୁତ୍ୱପୂର୍ଣ୍ଣ ଭୂମିକା ଗ୍ରହଣ କରି ପାରିବ ନାହିଁ—ଏଇ ଚିନ୍ତାରେ ଗାନ୍ଧୀଜୀ ସର୍ବଦା ବିଚିତ୍ ହେଉଥିଲେ । ସେ କହୁଥିଲେ—“ଆମେ ଯଦି ଶିଶୁକୁ ପ୍ରାଣ ଦେଇ ଭଲ ପାଇବା ଓ ତା’ର ସମସ୍ତ ସୁଖର ଯତ୍ନ ନେବା, ତେବେ ସେ ଦିନେ ନା ଦିନେ ଆମ ହୃଦୟର ଗାଧା ବୁଝି ପାରିବ ଏବଂ ତା ସଙ୍ଗେ ସଙ୍ଗେ ଆମ ସମସ୍ୟାସବୁର ଆଶୁ ସମାଧାନ ନିମିତ୍ତ ମନଯୋଗୀ ହେବ” । “ଶିଶୁର ସ୍ୱାସ୍ଥ୍ୟ ପ୍ରତି ଯତ୍ନଶୀଳ ହେବା ଯେତିକି ଆବଶ୍ୟକ ତାକୁ ଆଦର୍ଶ ନାଗରିକ ରୂପେ ଗଢ଼ିବା ସେତିକି ଆବଶ୍ୟକ” । ଶିଶୁକୁ ଆଦର୍ଶ ଭାବରେ ଗଢ଼ିବା ପାଇଁ ଶିଶୁର ଶିକ୍ଷା ସ-ପର୍ବରେ ସେ ବିଶେଷ ସତେଜନ ରହିବାକୁ ବହୁଥିଲେ । ସୁସ୍ୱାସ୍ଥ୍ୟ ମାନବ ବିକାଶର ଭିତ୍ତି ହୋଇଥିବାରୁ ଦେଶର ଭବିଷ୍ୟତ ସୁଦୃଢ଼ କରିବା ପାଇଁ ଶିଶୁର ଦୈନିକ ବିକାଶ ଉପରେ ସେ ଗୁରୁତ୍ୱ ଆରୋପ କରିଥିଲେ । ତତ୍ତ୍ୱ ଭାବରେ ଚିହ୍ନି ରହି ନିଜର କାର୍ଯ୍ୟ ଦକ୍ଷତା ଦ୍ୱାରା ଜନ ସାଧାରଣଙ୍କର ସେବା କରିବା ପାଇଁ ଉପଯୁକ୍ତ ହେବା ନିମନ୍ତେ ଶିଶୁ ସ୍ୱାସ୍ଥ୍ୟବାନ ହୋଇ ଗଢ଼ି ଉଠିବା ଆବଶ୍ୟକ । ଯେଉଁ ପରିମାଣରେ ଆମେ ଗଛରେ ସାର ଦେଇ, ସେହି ପରିମାଣରେ ଫଳ ଉତ୍ପାଦନ କରୁ, ପୁନଶ୍ଚ ଯେଉଁ ପରିମାଣରେ ଆମେ ପରୀକ୍ଷା ପୂର୍ବକ ପ୍ରସ୍ତୁତି ପାଇଁ ପରିଶ୍ରମ କରିଥାଉ, ପରୀକ୍ଷାରେ ତଦନୁକୂଳ ଫଳ ପାଇଥାଉ । ତେଣୁ ଗାନ୍ଧୀଜୀ କହୁଥିଲେ “ଆମେ ଯଦି ଶିଶୁର ଉପଯୁକ୍ତ ଯତ୍ନ ନେବା, ସେ ନିଶ୍ଚିତ ଭାବରେ ଭବିଷ୍ୟତରେ ଆମର ତଥା ଦେଶର ଯତ୍ନ ନେଇ ଶିଖିବ” ।

ଶିଶୁର ଶିକ୍ଷା ସମ୍ପର୍କରେ ଗାନ୍ଧୀଜୀ କହୁଥିଲେ
 “ସମସ୍ତ ଶିକ୍ଷା ଶିଶୁର ଉଚ୍ଚା ବିଭବରେ ବା ସ୍ୱାକୃତି
 ଦ୍ୱାରା ପରୋକ୍ଷ ଭାବରେ ବା ପ୍ରତ୍ୟକ୍ଷ ଭାବରେ
 ବିଆଣିବା ଉଚିତ ।” ଜାରଣ ଶିକ୍ଷିତ ନହେଲେ କୌଣସି
 ନୂତନତ୍ୱର ଆବିର୍ଭାବ ଯେ ଅସମ୍ଭବ । ଯଥାର୍ଥରେ
 କୁହା ଯାଇଛି “Education makes man
 perfect” । ଏଣୁ ଶିକ୍ଷାର ପ୍ରମୁଖତାରେ ଶିଶୁର
 ସର୍ବାଙ୍ଗୀନ ଉନ୍ନତି ସାଧନ କରିବା ଆମର ଧର୍ମ । ଶିଶୁର
 ମନ ଓ ଶରୀର ଉନ୍ନୟନ ବିକାଶ ଏକ ସଙ୍ଗରେ ହେବା
 ଉଚିତ । ସେଥିନିମନ୍ତେ ଆଧ୍ୟାତ୍ମିକ ଶକ୍ତିର ଜାଗରଣ
 ଏକାନ୍ତ ଆବଶ୍ୟକ । ଏହି ଶକ୍ତି ସେ ମୁଖ୍ୟତଃ ଆଧ୍ୟାତ୍ମିକ
 ଶିକ୍ଷାରୁ ମିଳି ଉଠିଥାଏ । ଏହି ଶିକ୍ଷା ଦ୍ୱାରା ସେ ନିଜର
 ତଥା ଅନ୍ୟର ଅନ୍ତରର ଗଣ୍ଡାକୁ ହୃଦୟଙ୍ଗମ କରିବା ଭଳି
 ତକ୍ଷତା ମିଳି ଉଠିଥାଏ । ତେଣୁ ଅବସର ସମୟରେ
 ବିଭିନ୍ନ ଧର୍ମ ସଂବନ୍ଧୀୟ ଗଳ୍ପ, ଶିଶୁମାନଙ୍କ ସମ୍ମୁଖରେ
 ବିଭିନ୍ନ ଉଦାହରଣ ଦ୍ୱାରା ବ୍ୟକ୍ତ କରି, ସେମାନଙ୍କ ମଧ୍ୟରେ
 ଆଧ୍ୟାତ୍ମିକ ଚେତନାର ଅଭିବୃଦ୍ଧି ଘଟାଇବା ନିମନ୍ତେ
 ଗାନ୍ଧୀଜୀ ପରାମର୍ଶ ଦେଇଥିଲେ ।

ଏହାଛଡ଼ା ଆମର ସାଧାରଣ ଶିକ୍ଷାର ମଧ୍ୟ କିଛି
 ପ୍ରଭାବ ଶିଶୁ ଉପରେ ପଡ଼ିବା ଉଚିତ । ବାପୁଜୀ
 କହୁଥିଲେ—“ଆମେ ଗର୍ବ ସେ ପିଲାଟି ପତି ନ ଶିଖିବା ଯାଏ
 କୌଣସି ଜ୍ଞାନ ତାକୁ ବିଆସାର ପାରିବ ନାହିଁ ।”
 ଏହି ଯେଉଁ ମୋହ ଆମକୁ ଗ୍ରାସ କରିଛି, ବାସ୍ତବ କ୍ଷେତ୍ରରେ
 ତା’ର କୌଣସି ସତ୍ୟତା ନାହିଁ । ଶିକ୍ଷା କ୍ଷେତ୍ରରେ
 ଏହାଠାରୁ ବଳି ଗ୍ରାହ ଧାରଣା ନାହିଁ ବୋଧ ହୁଏ ।
 ଏ ସମ୍ପର୍କରେ ସେ ନିଶ୍ଚିତ ଥିଲେ ଯେ ଏହା ଦ୍ୱାର

ଉପାଧୀୟା ବାବିବା ବିଦ୍ୟାଳୟ,
 ଭୁବନେଶ୍ୱର



୧୮ ଲକ୍ଷ ୭୨ ହଜାର ହେକ୍ଟର ଜମିରେ ତାଲି ଜାତୀୟ ଫସଲ ଚାଷ

ରାଜ୍ୟର ଆର୍ୟତରୀଣ ଗୃହିତା ମେଣ୍ଡାଉବା ପାଇଁ ବିଭିନ୍ନ କୃଷି କ୍ଷେତ୍ରରେ ୧୮ ଲକ୍ଷ ୭୨ ହଜାର ହେକ୍ଟର ଜମିରେ ତାଲି
 ଜାତୀୟ ଫସଲ ଚାଷ ହେବା ନିମନ୍ତେ ରାଜ୍ୟ ସରକାରଙ୍କ ପକ୍ଷରୁ ଏକ ବ୍ୟାପକ କାର୍ଯ୍ୟକ୍ରମ ହାତକୁ ନିଆଯାଇଛି । ଏଥିରୁ
 ୮ ଲକ୍ଷ ୮୪ ହଜାର ଟନ୍ ବିଭିନ୍ନ କିସମ ତାଲି ଜାତୀୟ ଶସ୍ୟ ଉତ୍ପାଦିତ ହେବ ବୋଲି ଆଶା କରାଯାଇଛି ।

ଏହା ବ୍ୟତୀତ, ବୃହତ୍ ଓ ମଧ୍ୟମ ଜଳସେଚନ ଯୋଜନା କାର୍ଯ୍ୟକାରୀ ହେଉଥିବା ଅଞ୍ଚଳମାନଙ୍କରେ ସୋରିଷ,
 ଚିନାବାଦାମ, କଡ଼ା ଓ ରାଶି ପୁରୁତି ଗୁଣ୍ଡ କରି ତହିଁରୁ ୭ ଲକ୍ଷ ୯୨ ହଜାର ଟନ୍ ତୈଳବାଳ ଉତ୍ପାଦନ କରିବାର ଲକ୍ଷ୍ୟ ଧାର୍ଯ୍ୟ
 କରାଯାଇଛି । ଏକର ପିଛା ଭଲ ଚାଲି ଓ ତୈଳବାଳ ଜାତୀୟ ଫସଲର ଉତ୍ପାଦନ ହାର ବଢ଼ାଇବା ନିମନ୍ତେ ଯଥେଷ୍ଟ
 ପରିମାଣ ସାର ଓ କୀଟନାଶକ ଔଷଧ ବ୍ୟବହାର କରିବାକୁ ଗୁଣ୍ଡମାନଙ୍କୁ ତାଲିମ ବିଆଯାଇଛି । ବିଶେଷତଃ କ୍ଷୁଦ୍ର,
 ମାନମାତ୍ର ଓ ଆଦିବାସୀ ଗୁଣ୍ଡମାନଙ୍କୁ ଏ ଦିଗରେ ଉତ୍ସାହିତ କରିବା ନିମନ୍ତେ ରିହାତି ମୂଲ୍ୟରେ ଭଲ ଚାଷ କିସମ ବିହନ ଓ ସାର
 ଯୋଗାଇ ଦିଆଯାଇଛି ଏବଂ ସେମାନଙ୍କ କ୍ଷେତ୍ରରେ ଭଲ ଚାଷ ସଂପର୍କରେ କ୍ଷେତ୍ର ପ୍ରଦର୍ଶନ କରାଯାଇଛି ।

“କର କର କର ଅଭ୍ୟୁଦୟ ଦୟାୟ”

ଏକ ଅନୁଦୂଷ୍ଟ

ଶ୍ରୀ ଚଣ୍ଡି ପ୍ରସାଦ ମହାନ୍ତି

ଦେଶରେ ପ୍ରବର୍ତ୍ତିତ ଯୋଜନାଗୁଡ଼ିକର ସୁଫଳକୁ ଅଧିକ ବାସ୍ତବ୍ୟ କରିବା ଉଦ୍ଦେଶ୍ୟରେ ସମ୍ପୂର୍ଣ୍ଣ ନିରନ୍ତର ଅଭ୍ୟୁଦୟ କାର୍ଯ୍ୟକ୍ରମକୁ ଦେଶର ବିଭିନ୍ନ ପ୍ରଦେଶରେ କାର୍ଯ୍ୟକାରୀ କରାଯାଇଛି । ସମାଜରେ ଧନୀ ଓ ଦରିଦ୍ର ଶ୍ରେଣୀ ମଧ୍ୟରେ ଯେଉଁ ତାରତମ୍ୟ ରହିଛି ତାହା ଦୂର କରିବା ହେଉଛି ଏହାର ମୌଳିକ ଲକ୍ଷ୍ୟ । ଏହା ଫଳରେ ସମାଜର ଦୁରୁଷ୍ଟ ଜନତାଙ୍କ ମଧ୍ୟରେ ସମତା ନିର୍ମୂଳକ ଏକ ଆତ୍ମପ୍ରତ୍ୟୟର ଉନ୍ନେଷ ଘଟିବା ସହଜସାଧ୍ୟ ହେବ । ଏହି କାର୍ଯ୍ୟକ୍ରମ

ସର୍ବପ୍ରଥମେ ଗାନ୍ଧିଜୀଙ୍କ ପ୍ରବର୍ତ୍ତନ କରାଯାଇଥିଲା ଓ ପରବର୍ତ୍ତୀ କାଳରେ ଭରତ-ପ୍ରଦେଶ, ହରିଆନା ଓ ବିହାର ପ୍ରଦେଶ ଗୁଡ଼ିକରେ କାର୍ଯ୍ୟକାରୀ କରାଗଲା । ଓଡ଼ିଶାସରକାର ସମ୍ପୂର୍ଣ୍ଣ ଭାଗ କାର୍ଯ୍ୟକ୍ରମକୁ ରାଜ୍ୟରେ ପ୍ରସାରଣ କରିବା ଉଦ୍ଦେଶ୍ୟରେ କାର୍ଯ୍ୟକାରୀ କରିବା ପାଇଁ ଶିଳ୍ପ କରିଛନ୍ତି ।

ଏହି କାର୍ଯ୍ୟକ୍ରମ ଅନୁଯାୟୀ ସମାଜରେ ବସବାସ କରୁଥିବା ଗରିବ ଶ୍ରେଣୀର ଲୋକମାନଙ୍କୁ ଚିହ୍ନଟ କରିବା ସଙ୍ଗେ ସଙ୍ଗେ ସମ୍ପୂର୍ଣ୍ଣ ବ୍ୟକ୍ତିମାନଙ୍କ ଅର୍ଥନୈତିକ ଅବସ୍ଥାର ଜିନି ବିଶେଷ ଉଚ୍ଚତୀ ସାଧନ କରାଯାଇ-ପାରିବ, ସେଥିନିମନ୍ତେ ଉପଯୁକ୍ତ ପରିକଳନା ପ୍ରସ୍ତୁତ କରିବା ଉପରେ ଗୁରୁତ୍ୱ ଆରୋପ କରାଯାଇଛି । ଏଥିନିମନ୍ତେ ପ୍ରତ୍ୟେକ ଗ୍ରାମପଞ୍ଚାୟତ ଉପରେ ବିଶେଷ ଦାୟିତ୍ୱ ଅର୍ପଣ କରାଯାଇଛି ଓ ସମ୍ପୂର୍ଣ୍ଣ ଗ୍ରାମପଞ୍ଚାୟତଙ୍କ ପରାମର୍ଶ ତଥା ଅନୁମୋଦନ କ୍ରମେ ପ୍ରତ୍ୟେକ ଗ୍ରାମରୁ ଗରିବ ଲୋକମାନଙ୍କୁ ଚିହ୍ନଟ କରାଯିବ । ସେମାନଙ୍କୁ ଗୋ-ପାଳନ, କୁଟୁମ୍ବ ପାଳନ, ମେଷ ପାଳନ ତଥା ଗ୍ରାମ୍ୟ କୁଟୁମ୍ବ ଶିଳ୍ପ କରିବାରେ ଆବଶ୍ୟକ ଆର୍ଥିକ ସାହାଯ୍ୟ ଯୋଗାଇ ଦେଇ ଆମ୍ଭନିୟୁକ୍ତି ଦିଆଯିବ । ଏହା ଫଳରେ ସେମାନେ ସମସ୍ତାନ୍ତରାଳ ଆମ୍ଭନିର୍ଭରଶୀଳ ହୋଇପାରିବେ ।

ଯେଉଁ ପରିବାରକର ଜମି ଓ ଗୋମଝିଆଦି ତଥା ଅନ୍ୟାନ୍ୟ ସ୍ତ୍ରୀର ଅସ୍ତ୍ରାବର ସମ୍ପତ୍ତି ନଥିବ ଓ ଯେଉଁ ପରିବାରର ୧୫ ବର୍ଷରୁ ୬୪ ବର୍ଷ ମଧ୍ୟରେ କୌଣସି ବ୍ୟକ୍ତି ଉପାର୍ଜନ-କ୍ଷମ ନଥିବେ ଅଥବା ରୁଗ୍ଣ, ଶାରୀରିକ ଅସାମର୍ଥ୍ୟ ଓ ବାର୍ଦ୍ଧକ୍ୟ ଯୋଗୁ ପରିବାରର କୌଣସି ବ୍ୟକ୍ତି ଉପାର୍ଜନ ଲାଭ ଅକ୍ଷମ ଥିବେ, ସେ କ୍ଷେତ୍ରରେ ଉକ୍ତ ପରିବାରଗୁଡ଼ିକୁ ଅନ୍ତୋଦୟ କାର୍ଯ୍ୟକ୍ରମରେ ଅନ୍ତର୍ଭୁକ୍ତ କରାଯିବ ।

ଯେଉଁ ପରିବାରଗୁଡ଼ିକର ସ୍ତ୍ରୀର ଅସ୍ତ୍ରାବର ସମ୍ପତ୍ତି ନଥିବ ମାତ୍ର ଉକ୍ତ ପରିବାରର ୧୬ ଅଧିକ ବ୍ୟକ୍ତି ଉପାର୍ଜନକ୍ଷମ ଥିବେ ଓ ଯାହାର ମାସିକ ଆୟ ୧୦୦ ଟଙ୍କାରୁ ମାସକୁ ଅଧିକ ହୋଇନଥିବ, ବର୍ଷକୁ ୧୨୦୦ ଟଙ୍କାରୁ ଅଧିକ ହୋଇନଥିବ, ସେ କ୍ଷେତ୍ରରେ ସମ୍ପୂର୍ଣ୍ଣ ପରିବାର ଗୁଡ଼ିକୁ ଅନ୍ତୋଦୟ କାର୍ଯ୍ୟକ୍ରମର ପରିସର ରୁକ୍ତ କରାଯିବ । ଉକ୍ତ ପରିବାର ମଧ୍ୟରେ ରୁମି-ହାନ ଶ୍ରମିକ ଓ କ୍ଷୁଦ୍ର କାରିଗର ପରିବାରଗୁଡ଼ିକ ଅନ୍ତର୍ଭୁକ୍ତ । ଏତଦ୍ୱ୍ୟତୀତ ଉକ୍ତ ପରିବାରରେ ପାଞ୍ଚଜଣ ସଦସ୍ୟ ଥିବା ବାଞ୍ଚନୀୟ । ସେହିଭଳି ପାଞ୍ଚଜଣିଆ ସଦସ୍ୟବିଶିଷ୍ଟ ରୁମିହାନ ଶ୍ରମିକ ତଥା କ୍ଷୁଦ୍ର କାରିଗର ପରିବାର ଯାହାର ବାର୍ଷିକ ଆୟ ୧୨୦୦ ଟଙ୍କାରୁ ୧୮୦୦ ଟଙ୍କା ମଧ୍ୟରେ ସାମାଜିକ ସେଭଳି, କ୍ଷେତ୍ରରେ ଉକ୍ତ ପରିବାରଗୁଡ଼ିକୁ ଅନ୍ତୋଦୟ କାର୍ଯ୍ୟକ୍ରମରେ ଚାଲିକାରୁକ୍ତ କରାଯିବ । ପୁନଶ୍ଚ ଯେଉଁ

ପରିବାରମାନଙ୍କର ସାମାନ୍ୟ ସ୍ତ୍ରୀର ଅସ୍ତ୍ରାବର ସମ୍ପତ୍ତି ଥିବ ମାତ୍ର ମାସିକ ମୁଣ୍ଡ ଫିକ୍ସା ଆୟ ୫୫ ଟଙ୍କା ହୋଇଥିବ ସେଭଳି କ୍ଷେତ୍ରରେ ମଧ୍ୟ ଉକ୍ତ ପରିବାରଗୁଡ଼ିକୁ ସମ୍ପୂର୍ଣ୍ଣ କାର୍ଯ୍ୟ-କ୍ରମର ପରିସରରୁକ୍ତ କରାଯିବ । ପରାକ୍ଷା ନିରୀକ୍ଷାକୁ ଚଣ୍ଡିପଡ଼ି ସେ କ୍ଷୁଦ୍ର ରୂପୀ, ନାନ ମାତ୍ର ରୂପୀ, କୃଷି ତଥା ଅଣ କୃଷି ଶ୍ରମିକ, ଭାଗରୂପୀ, କ୍ଷୁଦ୍ର କାରିଗର ଓ ପରିବାରଗୁଡ଼ିକ ଯାହାର ଆୟ ସେମାନଙ୍କର ତଦାତନ ନିମନ୍ତେ ଯଥେଷ୍ଟ ନୁହେଁ, ସେମାନେ ଉକ୍ତ କାର୍ଯ୍ୟକ୍ରମର ପରିସରରୁକ୍ତ ହୋଇ-ପାରିବେ । କାରଣ, ରୁଗ୍ଣ, ଶାରୀରିକ ଅସାମର୍ଥ୍ୟ ଓ ବାର୍ଦ୍ଧକ୍ୟ ଯୋଗୁ ଉକ୍ତ ପରିବାରର ବ୍ୟକ୍ତିମାନେ ସେମାନଙ୍କର ଗୃହିତା ମୂତାବଳ ଅର୍ଥ ଉପାର୍ଜନ କରିବା ଦିଗରେ ବିଶେଷ ସମର୍ଥ ହୋଇ ପାରିବନାହିଁ ।

ଯେଉଁ ଗ୍ରାମାଞ୍ଚଳରେ ଏସ. ଏଫ. ଡିଏ, ସିଏ. ଡିଏ. ଡିପି. ଏପି. ଜିମା ଏପି. ଡିପି ପ୍ରଭୃତି ଉଚ୍ଚତମମାନଙ୍କ କାର୍ଯ୍ୟକ୍ରମ ପ୍ରବର୍ତ୍ତନ କରାଯାଇଛି କିମ୍ବା ଯେଉଁ ଅଞ୍ଚଳରେ ଆଇ. ଆର. ଡି. କାର୍ଯ୍ୟକ୍ରମ କରିବା ନିମନ୍ତେ ଶିଳ୍ପ କରାଯାଇଛି, ସେହି ଅଞ୍ଚଳଗୁଡ଼ିକରେ ପ୍ରଥମେ ଅନ୍ତୋଦୟ କାର୍ଯ୍ୟକ୍ରମ ପ୍ରବର୍ତ୍ତନ କରାଯିବ ।

ରାଜ୍ୟରେ ଥିବା ୩୧୪ ଗୋଟି ବୃକ୍ଷ ମଧ୍ୟରୁ ଅଦ୍ୟାବଧି ୨୨୯ ଗୋଟି ବୃକ୍ଷରେ ଉକ୍ତ ସ୍ୱତନ୍ତ୍ର ଉଚ୍ଚତମମାନଙ୍କ କାର୍ଯ୍ୟକ୍ରମର କାର୍ଯ୍ୟକାରୀ କରାଯାଇଛି । ଏତଦ୍ୱ୍ୟତୀତ ପରବର୍ତ୍ତୀ ଅବସ୍ଥାରେ ଯେଉଁ ବୃକ୍ଷଗୁଡ଼ିକ ଆଇ. ଆର. ଡି. କାର୍ଯ୍ୟକ୍ରମର ପରିସରରୁକ୍ତ ହେବ, ସେଗୁଡ଼ିକୁ ଅନ୍ତୋଦୟ କାର୍ଯ୍ୟକ୍ରମରେ ଅନ୍ତର୍ଭୁକ୍ତ କରାଯିବ । ଉକ୍ତ ବୃକ୍ଷଗୁଡ଼ିକ ମଧ୍ୟରୁ ଶତକଡ଼ା ୨୦ ଭାଗ ବୃକ୍ଷରେ ଏହି କାର୍ଯ୍ୟକ୍ରମ ପ୍ରବର୍ତ୍ତନ କରାଯିବା ଲାଗି ଶିଳ୍ପ କରାଯାଇଛି । ପରବର୍ତ୍ତୀ ବର୍ଷଗୁଡ଼ିକରେ ପ୍ରବର୍ତ୍ତନ ଶତକଡ଼ା ୨୦ ଭାଗ ବୃକ୍ଷକୁ ଅନ୍ତୋଦୟ କାର୍ଯ୍ୟକ୍ରମର ପରିସରରୁକ୍ତ କରାଯିବ । ଏହା ଫଳରେ ଷଷ୍ଠ ଯୋଜନା କାଳ ମଧ୍ୟରେ ରାଜ୍ୟରେ ଥିବା ସମସ୍ତ ବୃକ୍ଷ ଅନ୍ତୋଦୟ କାର୍ଯ୍ୟକ୍ରମର ପରିସରରୁକ୍ତ ହୋଇପାରିବ ବୋଲି ଅନୁମାନ କରାଯାଏ । ଅନ୍ତୋଦୟ କାର୍ଯ୍ୟକ୍ରମ କାର୍ଯ୍ୟକାରୀ କରିବାଲାଗି ବଡ଼ ବଡ଼ ଗ୍ରାମଗୁଡ଼ିକୁ ସୁବିଧା-ସୁଯୋଗ ଦିଆଯିବା ସକାଶେ ଶିଳ୍ପ କରା-ଯାଇଛି । ମାତ୍ର ଯେଉଁ ଅଞ୍ଚଳରେ ବାର୍ଦ୍ଧକ୍ୟ ଉଚ୍ଚା ପରିକଳନା କାର୍ଯ୍ୟକାରୀ କରାଯାଇଛି ସେ ଅଞ୍ଚଳକୁ ଅନ୍ତୋଦୟ କାର୍ଯ୍ୟକ୍ରମର ପରିସରରୁକ୍ତ କରାଯିବ । ମନୋନୀତ ଗ୍ରାମଗୁଡ଼ିରେ ଅନୁନ୍ୟ ପାଞ୍ଚଗୋଟି ପରିବାରକୁ ଉକ୍ତ କାର୍ଯ୍ୟକ୍ରମ ଅନୁଯାୟୀ ସୁବିଧାସୁଯୋଗ ଦିଆଯିବାଲାଗି ଶିଳ୍ପ କରାଯାଇଛି । ଉକ୍ତ ପରିକଳନା ଅନୁଯାୟୀ ୧୦୦ ଅଧିକ ପରିବାରକୁ ଉକ୍ତ କାର୍ଯ୍ୟକ୍ରମରେ ଅନ୍ତର୍ଭୁକ୍ତ କରାଯିବ ନାହିଁ ବୋଲି ନିଷ୍ପତ୍ତି ଗ୍ରହଣ କରାଯାଇଛି ।

କେହି କେହି ବୁଦ୍ଧ ତଥା ଗ୍ରାମଗୁଡ଼ିକୁ
 ଚଳାଇବା ବାର୍ଦ୍ଧକ୍ୟର ପରିସରକୁ
 କରାଯିବ ତାହା ପରାସ୍ତା ନିରାସ୍ତା କରି
 ଦେଖିବା ଯଦି ପ୍ରାଣୀ ବୃଦ୍ଧି କର୍ମସୁରୀ ତଥା
 ପ୍ରାଣଦେବତାଙ୍କ ଉପରେ ଦୀର୍ଘ ଅର୍ପଣ
 କରାଯାଇଛି । ସେମାନେ ଏପରିମତେ
 ରାମ ବିଦ୍ୟାଳୟର ଶିକ୍ଷକ ତଥା ରାଜସ୍ୱ
 ଯେଉଁ କର୍ମସୁରୀଙ୍କର ସାହାଯ୍ୟ ଯେଉଁ
 ପାରିବେ । ଯେଉଁ ପରିବାରଗୁଡ଼ିକର ଅର୍ଥ-
 ନୈତିକ ଅବସ୍ଥା ସେଇଟି ବୁଦ୍ଧ ନୁହେଁ
 ଦେଖୁଥିବୁ ଉକ୍ତ ପରିବାରକୁ ଅନୁଯାୟୀ
 ଅଗ୍ରାଧିକାର ଲିଖିତେ ଆବଶ୍ୟକ ସାହାଯ୍ୟ
 ଯୋଗାଇ ଦେଖିବ । ଏହି ପ୍ରାଥମିକ
 ଚାକିରୀ ପ୍ରସ୍ତୁତ କରାଯିବା ପରେ
 ସମ୍ପୃକ୍ତ ପ୍ରାଣପଞ୍ଚାୟତର ଅନୁମୋଦନକ୍ରମେ
 ଉକ୍ତ ଚାକିରୀ ବୃତ୍ତାନ୍ତ କରାଯିବ । ଏହି
 ଉଦ୍ଦେଶ୍ୟରେ ସମ୍ପୃକ୍ତ ପ୍ରାଣପଞ୍ଚାୟତ ଏକ ସରା
 ଅଢ଼ାକ କରିବେ । ସେଥିରେ ବୁଦ୍ଧ ଉଚ୍ଚତମ
 ଅଧିକାରୀ ହିନ୍ଦୀ ତାଙ୍କର କେହି ସମ୍ପ୍ରଦାୟଣ
 ଅଧିକାରୀ ତହସିଲଦାର ହିନ୍ଦୀ ଗାଡ଼ସ୍ୱ
 ସୁପରିଭାଗକର ନରୁଣା ଗାଡ଼ସ୍ୱ ନିରାକର,
 ପ୍ରାଣୀ ବୃଦ୍ଧି କର୍ମସୁରୀ, ପ୍ରାଣଦେବତା,
 ସ୍ତ୍ରୀମାତା ବିଧାନପରା ସଦସ୍ୟା ଓ ସର୍ବ-
 ଶ୍ରେଣୀରେ ପଞ୍ଚାୟତ ସମିତିର ସଦସ୍ୟମାନେ
 ଯୋଗଦେବେ । ଉକ୍ତ ବୁଦ୍ଧ ଉଚ୍ଚତମ

ଅଧିକାରୀ ଅତ୍ୟନ୍ତ ବାର୍ଦ୍ଧକ୍ୟର ପରିସର-
 କୁଡ଼ି ହେବାପର୍ଯ୍ୟନ୍ତ ଯୋଗ୍ୟ ବିବେଚିତ ହୋଇ-
 ଥିବା ପରିବାରଗୁଡ଼ିକର ଚାକିରୀ ପ୍ରସ୍ତୁତ କରି
 ସେମାନଙ୍କୁ ବିଭାଗୀ, ପ୍ରୋଜେକ୍ଟ ନିର୍ଦ୍ଦେଶକ
 ଓ ଅନ୍ୟାନ୍ୟ କର୍ତ୍ତୃପକ୍ଷଙ୍କ ନିକଟକୁ
 ପଠାଇବେ ।

ସମ୍ପୃକ୍ତ ପ୍ରାଣପଞ୍ଚାୟତଗୁଡ଼ିକ ଉକ୍ତ
 ପରିବାରଗୁଡ଼ିକୁ ଚିହ୍ନଟ କରିବା ସଙ୍ଗେ ସଙ୍ଗେ
 ସେମାନଙ୍କୁ ସାହାଯ୍ୟ କରିବା ଯଦି ବିଭିନ୍ନ
 ବ୍ୟବସ୍ଥାମାନ ଗ୍ରହଣ କରିବା ସକାଶେ
 ପରାମର୍ଶ ଦେବେ । ପ୍ରାଣପଞ୍ଚାୟତ ତଥା
 ସମ୍ପୃକ୍ତ ପରିବାରଗୁଡ଼ିକର ମତାମତ ଅନୁଯାୟୀ
 ଦୁଇ ଉଚ୍ଚତମ ଅଧିକାରୀ ଉକ୍ତ ପରିବାର
 ଗୁଡ଼ିକର ସାମାଜିକ ତଥା ଅର୍ଥନୈତିକ ଅବସ୍ଥା
 ସମ୍ପର୍କରେ ଏକ ଚିଠା ପ୍ରସ୍ତୁତ କରିବେ ।
 ଉକ୍ତ ଚିଠାରେ ସମ୍ପୃକ୍ତ ପରିବାରର ସ୍ତ୍ରୀଙ୍କର
 ଅସ୍ତ୍ରାଦର ଉତ୍ତରୀ ସମ୍ପର୍କରେ ଚିହ୍ନିକିଣି
 ଦିବରଣୀ ଲେଖା ରହିବ । ଉକ୍ତ
 ବାର୍ଦ୍ଧକ୍ୟ ଅନୁଯାୟୀ ଚିହ୍ନଟ କରାଯାଇ-
 ଥିବା ପରିବାରଗୁଡ଼ିକୁ ଚିହ୍ନଟ ପତ୍ର
 ଦିଆଯିବ । ଏହା ପଢ଼ିଲେ ସେମାନେ
 ଆବଶ୍ୟକ ସାହାଯ୍ୟ ସହଯୋଗ ପାଇ
 ପାରିବେ ।

ସେମାନଙ୍କର ଅର୍ଥନୈତିକ ବିକାଶକୁ
 ଏସ. ଏଫ. ଡି.ଏ., ସି.ଏ.ଡି.ଏ., ଆଇ.ଡି.ଡି.ଏ.,
 ଡି.ଏ.ଏ.ଏ., ଡି.ଡି.ଏ., ଉଚ୍ଚ ସ୍ୱତନ୍ତ୍ର ବାର୍ଦ୍ଧକ୍ୟ
 କର୍ମିଆରେ ବିଭିନ୍ନ ପରିକଳ୍ପନାମାନ ପ୍ରସ୍ତୁତ
 କରାଯାଇଛି । ଏତଦ୍ୱ୍ୟତୀତ ଶିକ୍ଷା ଓ
 ପ୍ରାଣୀ ଶିକ୍ଷ କର୍ମିଶନଙ୍କ ଅନୁମୋଦନ କ୍ରମେ
 ଆଇ. ଆଇ. ଡି ଅଧୀନରେ ପ୍ରସ୍ତୁତ କରାଯାଇ-
 ଥିବା ପରିକଳ୍ପନା ଗୁଡ଼ିକୁ ବାର୍ଦ୍ଧକ୍ୟ
 କରାଯିବ । ଏହାଛଡ଼ା କର୍ମି ବନ୍ଧନ ତଥା
 ବାର୍ଦ୍ଧକ୍ୟ ଉଚ୍ଚତମ କଲ୍ୟାଣମୁଖୀ ବାର୍ଦ୍ଧକ୍ୟ
 ଗୁଡ଼ିକୁ ବାର୍ଦ୍ଧକ୍ୟ କରାଯିବ । ଯଦି ସ୍ତ୍ରୀ
 କରାଯାଇଛି । ବାର୍ଦ୍ଧକ୍ୟ ଉଚ୍ଚତମ ପରିକଳ୍ପନା
 ଅନୁଯାୟୀ ୨୫ ବର୍ଷରୁ ଉର୍ଦ୍ଧ୍ୱ ବୟସ ବ୍ୟକ୍ତିକୁ
 ମାସିକ ୨୫ ଟଙ୍କା ହାତରେ ବାର୍ଦ୍ଧକ୍ୟ ଉଚ୍ଚତମ
 ଦିଆଯିବା ଯଦି ନିଷ୍ପତ୍ତି ଗ୍ରହଣ କରାଯାଇଛି ।
 ଯେଉଁମାନେ ଅତ୍ୟାବଧି ବାର୍ଦ୍ଧକ୍ୟ ଉଚ୍ଚତମ
 ପାଇନାହାନ୍ତି ସେମାନଙ୍କୁ ଅଗ୍ରାଧିକାର ଲିଖିତେ
 ଏହି ଉଚ୍ଚତମ ଦିଆଯିବା ଯଦି ସ୍ତ୍ରୀ କରାଯାଇଛି ।

ଏଥିରୁ ସ୍ପଷ୍ଟ ଅନୁମିତ ହୁଏ ଯେ, ଉକ୍ତ
 ବାର୍ଦ୍ଧକ୍ୟର ସଫଳ ରୂପାୟନ କରାଗଲେ
 ଗାଁ ଗହଳରେ ଅର୍ଥନୈତିକ ବିକାଶ ସାଧିତ
 ହେବା ସଙ୍ଗେ ସଙ୍ଗେ ସମାଜର ଗରିବ
 ଶ୍ରେଣୀର ଲୋକମାନେ ଯୋଜନାର ସୁଫଳ
 ଉପଭୋଗ କରିପାରିବେ ।

ସୂଚନା ଓ ଲୋକ ସମ୍ପର୍କ ବିଭାଗ
 ଭୁବନେଶ୍ୱର



ଜିଲ୍ଲା ପରିକ୍ରମା



ପଶୁସମ୍ପଦ ଉନ୍ନୟନ ପଥେ ମୟୂରଭଞ୍ଜ ଜିଲ୍ଲା

୧୯୭୨ ମସିହା ପଶୁ ସୁମାରୀ ଅନୁସାରେ ମୟୂରଭଞ୍ଜ ଜିଲ୍ଲାର ପଶୁ ସମ୍ପଦ ସଂଖ୍ୟା ହେଲା—ଗୋରୁ ୬୨୪ ଲକ୍ଷ, ମହିଷ ୦.୪୬ ଲକ୍ଷ, ମେଣ୍ଟା ୧.୧୯ ଲକ୍ଷ, ଛେଳି ୨.୭୨ ଲକ୍ଷ, ଗୁସୁରି ୦.୪୫ ଲକ୍ଷ, କୁକୁଡ଼ା ୧୧.୮୦ ଲକ୍ଷ ଏବଂ ବତକ ୦.୪୯ ଲକ୍ଷ ।

ଗୋ ଉନ୍ନୟନ—ଏହି ଜିଲ୍ଲାରେ ଥିବା ୬୨୪ ଲକ୍ଷ ଗୋରୁଗାଈଙ୍କ ମଧ୍ୟରୁ ୧.୬୭ ଲକ୍ଷ ପ୍ରଜନନକ୍ଷମ ଓ ଦୁର୍ଯ୍ୟାଳୀ ଗାଈ ଅଛନ୍ତି । ଏହି ପ୍ରଜନନକ୍ଷମ ଗାଈଙ୍କ ସକାଶେ ଉନ୍ନତ ପ୍ରଜନନ ବ୍ୟବସ୍ଥା କରିବା ଉଦ୍ଦେଶ୍ୟରେ ଜିଲ୍ଲାରେ ୮୩ ଗୋଟି କୃତ୍ରିମ ପ୍ରଜନନ କେନ୍ଦ୍ର ଏବଂ ବେତନଟି ଓ ବଡ଼ସାହିଠାରେ ଦୁଇଟି ମୁଖ୍ୟ ଗ୍ରାମ୍ୟ ଉନ୍ନୟନ କେନ୍ଦ୍ର ଖୋଲି ଯାଇଛି । ଏହି ମୁଖ୍ୟ ଗ୍ରାମ୍ୟ ଉନ୍ନୟନ କେନ୍ଦ୍ର ଅଧୀନରେ ୨୦ ଗୋଟି ଉପକେନ୍ଦ୍ର କାର୍ଯ୍ୟ କରୁଛି । ଏହାଫଳରେ ଉଚ୍ଚ ଜିଲ୍ଲାରେ ୦.୮୩ ଲକ୍ଷ ଗାଈକୁ କୃତ୍ରିମ ପ୍ରଜନନର ସୁବିଧା ଯୋଗାଇ ଦିଆଯାଇଛି । ଏହାଛଡ଼ା ଜିଲ୍ଲାର ଅଗମ୍ୟ ଅଞ୍ଚଳକୁ ଉଚ୍ଚଳ ଗୋମଙ୍ଗଳ ସମିତି ତରଫରୁ ୧୭ ଗୋଟି ଷଷ୍ଠ, ପ୍ରଜନନ ଉଦ୍ଦେଶ୍ୟରେ ଯୋଗାଇ ଦିଆଯାଇଛି । ଏହା ଦ୍ୱାରା ସେ ଅଞ୍ଚଳର ସର୍ବମୋଟ ୦.୯୦ ଲକ୍ଷ ଉତ୍ପାଦନ ଓ ପ୍ରଜନନକ୍ଷମ ଗାଈ ଉପକୃତ ହେଉଅଛନ୍ତି । ଷଷ୍ଠ ଯୋଜନାକାଳରେ ଅଧିକ କୃତ୍ରିମ ପ୍ରଜନନ କେନ୍ଦ୍ର ଏବଂ ମୁଖ୍ୟ ଗ୍ରାମ୍ୟ ଉନ୍ନୟନ କେନ୍ଦ୍ର ଖୋଲିବାର ବ୍ୟବସ୍ଥା କରାଯାଇଛି । ତେଣୁ ଷଷ୍ଠ ଯୋଜନା ଶେଷ ସୁଦ୍ଧା, ଏହି ଜିଲ୍ଲାର ଶତକଡ଼ା ୬୫ ଭାଗ ଗାଈ କୃତ୍ରିମ ପ୍ରଜନନର ସୁବିଧା ପାଇପାରିବେ ।

ଜିଲ୍ଲାର ବିଭିନ୍ନ ପ୍ରଜନନ କେନ୍ଦ୍ରକୁ ଉନ୍ନତ ଓ ସଙ୍କର ଗୋ-ଶୁକ୍ର ଯୋଗାଇବା ଉଦ୍ଦେଶ୍ୟରେ ବାରିପଦାଠାରେ ଗୋଟିଏ ଗୋ-ଶୁକ୍ର ସଂଗ୍ରହ କେନ୍ଦ୍ର ଖୋଲିଯାଇଛି । ସେଠାରୁ ସମସ୍ତ କୃତ୍ରିମ ପ୍ରଜନନ ଉପକେନ୍ଦ୍ରକୁ ନିୟମିତ ଭାବରେ ଗୋ-ଶୁକ୍ର ଯୋଗାଇ ଦିଆଯାଇଛି । ଷଷ୍ଠ ଯୋଜନା କାଳରେ

ଏହି ଜିଲ୍ଲାକୁ ହିମାଳୟ ଶୁକ୍ର ଯୋଗାଇ ଦେବାର ବ୍ୟବସ୍ଥା ରହିଛି । ଏହିପାଇଁ କେଉଁଝରଠାରେ ଗୋଟିଏ ହିମାଳୟ ଶୁକ୍ରଭଣ୍ଡାର ପ୍ରତିଷ୍ଠା କରାଯିବ ।

ଏହି ଜିଲ୍ଲାର କାଠପାଳଠାରେ ଗୋଟିଏ ପଶୁସମ୍ପଦ ପ୍ରଜନନ ଫାର୍ମ ପ୍ରତିଷ୍ଠା କରାଯାଇ ସେଠାରେ ସଙ୍କର ଗୋ-ପ୍ରଜନନ କାର୍ଯ୍ୟକ୍ରମ ହାତକୁ ନିଆଯାଇଛି ।

ଏହାବ୍ୟତୀତ ଘାସ ଗୁଣର ଉନ୍ନୟନ ତଥା ଗୁଣାମାନଙ୍କୁ ଉନ୍ନତ ଘାସ ମଞ୍ଜି ଯୋଗାଇ ଦେବା ଉଦ୍ଦେଶ୍ୟରେ ଏହି ଜିଲ୍ଲାରେ ଦୁଇଗୋଟି ଘାସ ଗୁଣ ଫାର୍ମ ପ୍ରତିଷ୍ଠା କରାଯାଇଛି । ଷଷ୍ଠ ଯୋଜନାରେ ମିନିକିଟ୍ କାର୍ଯ୍ୟକ୍ରମ ମଧ୍ୟ ଗୁରୁତ୍ୱ କରାଯିବାର ବ୍ୟବସ୍ଥା ରହିଛି ।

ଉତ୍ପାଦିତ ଦୁଗ୍ଧର ଛନ୍ଦବିଛନ୍ଦ ସକାଶେ ଜିଲ୍ଲାରେ ପାଞ୍ଚ ଗୋଟି ପ୍ରାଥମିକ ଦୁଗ୍ଧ ସମବାୟ ସମିତି ଗଠନ କରାଯାଇଛି ଏବଂ ଷଷ୍ଠ ଯୋଜନାକାଳରେ ଆହୁରି ଅନେକଗୁଡ଼ିଏ ପ୍ରାଥମିକ ଦୁଗ୍ଧ ସମବାୟ ସମିତି ଗଢ଼ାଯିବା ସଙ୍ଗେ ସଙ୍ଗେ ଜିଲ୍ଲା ଦୁଗ୍ଧ ସମବାୟ ସଂଘ ମଧ୍ୟ ଗଠନ କରାଯିବାର ଯୋଜନା ରହିଛି । ଏହି ଜିଲ୍ଲା ଦୁଗ୍ଧ ସମବାୟ ସଂଘକୁ ଆର୍ଥିକ ସାହାଯ୍ୟ ଦିଆଯିବାର ମଧ୍ୟ ବ୍ୟବସ୍ଥା କରାଯାଇଛି ।

ଛୁଗ ଓ ମେଣ୍ଟା ଉନ୍ନୟନ—ଏହି ଜିଲ୍ଲାରେ ଥିବା ୧.୧୯ ଲକ୍ଷ ମେଣ୍ଟା ଓ ୨.୭୨ ଲକ୍ଷ ଛେଳିଙ୍କ ଛମ-ଉନ୍ନତି ପାଇଁ ଏପର୍ଯ୍ୟନ୍ତ କୌଣସି ବିଶେଷ ବ୍ୟବସ୍ଥା କରାଯାଇନାହିଁ । ଜିଲ୍ଲା ଷଷ୍ଠ ଯୋଜନା କାଳରେ ଛେଳି ଓ ମେଣ୍ଟା ଉନ୍ନୟନ କ୍ଷେତ୍ରରେ କେତେକ ବିଶେଷ ପଦକ୍ଷେପ ନିଆଯିବାର ବ୍ୟବସ୍ଥା ରହିଛି । ବାରିପଦା ସର୍ବ୍ୱଭିକ୍ଷକରେ ୫,୦୦୦, କାପ୍ରିପଦା ସର୍ବ୍ୱଭିକ୍ଷକରେ ୨,୦୦୦, କରଞ୍ଜିଆ ସର୍ବ୍ୱଭିକ୍ଷକରେ ୨,୫୦୦,

ଓ ରାଜରଜପୁର ସର୍ବତ୍ରିଭଙ୍ଗନରେ ୩,୫୦୦
 ଛେକି ପାଳନ କେନ୍ଦ୍ର ପ୍ରତିଷ୍ଠା କରାଯିବ । ସେହିପରି
 ଲେଖାଏଁ ସର୍ବତ୍ରିଭଙ୍ଗନପୁଡ଼ିକରେ ଏକହଜାର ଲେଖାଏଁ
 ମେଣ୍ଡା ଯୁନିଟ୍ ଖୋଲାଇବ । ସରନ ଆଦିବାସୀ ଉନ୍ନୟନ
 ଯୋଜନା ଅନୁସାରେ ବାରିପଦା, କପିପଦା, ରାଜରଜପୁର
 ଓ କରଞ୍ଜିଆ ଅଞ୍ଚଳକୁ ୧,୧୧୪ ବୋଦା, ୧୩୩
 ସଙ୍କର ଗାରଡ଼ ଓ ୧୪୮ ଉନ୍ନତ ଗାରଡ଼
 ଯୋଗାଇ ଦିଆଯିବ । ଏହାଛଡ଼ା ପୁଲଗୁଡ଼ିକରେ ଆଦର୍ଶ
 ଛେକି ପାଳନ କେନ୍ଦ୍ରମାନ ମଧ୍ୟ ପ୍ରତିଷ୍ଠା କରାଯିବ ।
 କେନ୍ଦ୍ର ସରକାରଙ୍କ ଆନୁକୁଲ୍ୟରେ ପରିଗଢ଼ିତ ଯୋଜନା
 ଅନୁସାରେ ଉଚ୍ଚ ଜିଲ୍ଲାର ଆଦିବାସୀ ଅଞ୍ଚଳରେ ୪ ହଜାର
 ମେଣ୍ଡା ପାଳନ କେନ୍ଦ୍ର ପ୍ରତିଷ୍ଠା କରାଯିବାର
 ମଧ୍ୟ କାର୍ଯ୍ୟକ୍ରମ ରହିଛି ।

ମେଣ୍ଡା ଲେମ୍ବୁ ସଂଗ୍ରହ ପାଇଁ ଏକ ଯୋଜନା ଏହି
 ଜିଲ୍ଲରେ କାର୍ଯ୍ୟକାରୀ କରାଯିବ ଓ ପଶମ ସଂଗ୍ରହ କରାଯାଇ
 ବିକ୍ରୟର ବ୍ୟବସ୍ଥା ମଧ୍ୟ କରାଯିବ ।

ଗୁମୁରୀ ପାଳନ ଯୋଜନା :

ଉଚ୍ଚ ଜିଲ୍ଲରେ ଥିବା ୦୪୫ ଲକ୍ଷ ଗୁମୁରୀମାନଙ୍କର
 ମାନ ବୃଦ୍ଧି କରିବା ଉଦ୍ଦେଶ୍ୟରେ ଷଷ୍ଠ ଯୋଜନା କାଳରେ
 ବାରିପଦା ଓ କପିପଦା ସର୍ବତ୍ରିଭଙ୍ଗନରେ ଏକ ହଜାର
 ଲେଖାଏଁ ଗୁମୁରୀ ଯୁନିଟ୍ ଏବଂ କରଞ୍ଜିଆ ଓ ରାଜରଜପୁର
 ସର୍ବତ୍ରିଭଙ୍ଗନରେ ୧,୨୮୭ଟି ଗୁମୁରୀ ଯୁନିଟ୍
 ପ୍ରତିଷ୍ଠା କରାଯିବ । ଏହାଛଡ଼ା ସରନ ଆଦିବାସୀ
 ଉନ୍ନୟନ ଯୋଜନା ଅନୁସାରେ ଏହି ଜିଲ୍ଲକୁ ୫ ଶହ ଗୋଟି
 ସଙ୍କର ଅର୍ଥରା ଗୁମୁରୀ ଯୋଗାଇ ଦିଆଯିବ । ଆହୁରି
 ମଧ୍ୟ କେନ୍ଦ୍ର ସରକାରଙ୍କ ଆନୁକୁଲ୍ୟରେ କାର୍ଯ୍ୟକାରୀ
 ହେଉଥିବା ଯୋଜନା ଅନୁସାରେ ଏହି ଜିଲ୍ଲରେ ୫୦୦
 ଗୋଟି ଗୁମୁରୀ ପାଳନ କେନ୍ଦ୍ର ପ୍ରତିଷ୍ଠା କରାଯିବ ।

କୁକୁଡ଼ା ଓ ବଉଳ ଉନ୍ନୟନ :

କୁକୁଡ଼ା ପାଳନର ବହୁଳ ପ୍ରସାର ସକାଶେ ଏହି ଜିଲ୍ଲରେ
 ଗୋଟିଏ ଏ. ଏନ୍. ପି. କୁକୁଡ଼ା ଯୁନିଟ୍, ଗୋଟିଏ
 (ସରାବ ସରବସହ ସରା,
 ପଶୁପାଳନ ବିଭାଗ, ଓଡ଼ିଶା ସୌଚନ୍ୟକୁ)

ଏ. ଆଇ. ପି. ଡି. କୁକୁଡ଼ା ଯୁନିଟ୍ ଏବଂ ଗୋଟିଏ ବିଭାଗୀୟ
 ଯୁନିଟ୍ ପ୍ରତିଷ୍ଠା କରାଯାଇଅଛି ।

ଷଷ୍ଠ ଯୋଜନାକାଳରେ ସରନ ଆଦିବାସୀ ଉନ୍ନୟନ
 ଯୋଜନା ଅନୁସାରେ ବାରିପଦା, କପିପଦା, କରଞ୍ଜିଆ
 ଓ ରାଜରଜପୁର ଅଞ୍ଚଳରେ ୨୦୦ ବଡ଼କ ପାଳନ
 କେନ୍ଦ୍ର ଓ ୫୭୦ଟି କ୍ଷୁଦ୍ର କୁକୁଡ଼ା ପାଳନ କେନ୍ଦ୍ର
 ପ୍ରତିଷ୍ଠା କରାଯିବ ।

ଅଣ୍ଡା ଓ ମାଂସ ବିକ୍ରୟ ସକାଶେ ଜିଲ୍ଲର ବିଭିନ୍ନ
 ଅଞ୍ଚଳରେ ପ୍ରାଥମିକ କୁକୁଡ଼ା ସମବାୟ ସମିତିମାନ
 ଗଠନ କରାଯିବ ଓ ଏହି ସମବାୟ ସମିତିଗୁଡ଼ିକୁ
 ଆର୍ଥିକ ସାହାଯ୍ୟ ଯୋଗାଇ ଦିଆଯିବ ।

ଭେଗ ନିରାକରଣ :

ଜିଲ୍ଲରେ ଆଶୁ ପଶୁ ଚିକିତ୍ସା ବ୍ୟବସ୍ଥା,
 ପ୍ରତିଷ୍ଠେଧକ ବ୍ୟବସ୍ଥା ତଥା ପଶୁ ସମ୍ପଦର ଉନ୍ନୟନ
 ସକାଶେ ୩୨ଟି ପଶୁ ଚିକିତ୍ସାଳୟ ଓ ୮୭ଟି
 ପଶୁ ଚିକିତ୍ସା ସହାୟକ କେନ୍ଦ୍ର ଖୋଲିଯାଇଛି ।
 ଷଷ୍ଠ ଯୋଜନା କାଳରେ ଗଜ୍ୟ ସରକାରଙ୍କ ଦ୍ଵାରା ଉଚ୍ଚ
 ଜିଲ୍ଲରେ ପ୍ରତି ୨୦ ହଜାର ଗୋରୁଙ୍କ ପାଇଁ ଗୋଟିଏ
 ପଶୁ ଚିକିତ୍ସାଳୟ ଓ ପ୍ରତି ୧୦ ହଜାର ଗୋରୁଙ୍କ ପାଇଁ
 ଗୋଟିଏ ପଶୁ ଚିକିତ୍ସା ସହାୟକ କେନ୍ଦ୍ର ଖୋଲିଯିବା
 ସଙ୍ଗେ ସଙ୍ଗେ ଡ୍ରାମ୍ୟମାଣ ପଶୁଲୋଗ ନିର୍ଣ୍ଣୟାଗାର,
 ସଙ୍କର ବାନ୍ଧୁରୀ ପାଳନ କେନ୍ଦ୍ର, ପଶୁଟୀକା ଗଢ଼ିତ କେନ୍ଦ୍ର
 ମଧ୍ୟ ପ୍ରତିଷ୍ଠା କରାଯିବ । ଏହାଛଡ଼ା ପଶୁ ଚିକିତ୍ସାଳୟ
 ଓ ସହାୟକ କେନ୍ଦ୍ରଗୁଡ଼ିକର ସମ୍ପ୍ରସାରଣ କରାଯିବ ।
 ପଶୁପାଳନ କ୍ଷେତ୍ରରେ ଆଧୁନିକ ଜ୍ଞାନ ଯୋଗାଇ ଦେବା
 ପାଇଁ ଏହି ଜିଲ୍ଲର ୧,୧୧୨ ଜଣ ଆଦିବାସୀ ଶ୍ରେଣୀର
 କୃଷକଙ୍କୁ ଓ ୩୩ ଜଣ ଆଦିବାସୀ ଯୁବକଙ୍କୁ ତାଲିମ
 ଦିଆଯିବ ।

ଏହିପରି ଯୁଗାନ୍ତକାରୀ ଯୋଜନାଗୁଡ଼ିକ ଦ୍ଵାରା
 ମୟୂରଗଞ୍ଜ ଜିଲ୍ଲ, ପଶୁ ସମ୍ପଦ ଉନ୍ନୟନ କ୍ଷେତ୍ରରେ ତଥା
 ଆର୍ଥିକ ଓ ସାମାଜିକ କ୍ଷେତ୍ରରେ ଯେ ଆଗୁସାର ହୋଇ
 ପାରିବ, ଏଥିରେ ସନ୍ଦେହ ନାହିଁ ।



ସୁନ୍ଦରଗଡ଼ ଜିଲ୍ଲାରେ କୃଷିର ଅଗ୍ରଗତି

ଶ୍ରୀ ଆନନ୍ଦ ଚନ୍ଦ୍ର ପରିଡ଼ା

ସୁନ୍ଦରଗଡ଼ଜିଲ୍ଲା ଓଡ଼ିଶାର ଉତ୍ତର-ପଶ୍ଚିମ ସୀମାରେ ଅବସ୍ଥିତ । ଏହା ବିସ୍ତୃତ ଛୋଟନାଗପୁର ମାନଭୂମିର ଏକ ଅଂଶ । ବର୍ଷା ଋତୁରେ ଏହି ଜିଲ୍ଲାରେ ପ୍ରାୟ ୫୦ ଇଞ୍ଚ ବର୍ଷାହୁଏ । ବର୍ଷାଦିନେ ଜମିର ଉତ୍ତର-ମାଟି ଜମାଗତରାବେ କ୍ଷୟ ହୋଇ ଋତ୍ତେ କେବଳ ଅନୁର୍ଭବ ଚିକିତ୍ସା ଖଳିମାଟି । ଗୋଟିଏ ଏକରକୁ ହାରାହାରି ଆୟ ବହୁତ କମ୍ । ତେଣୁ ସମତଳ ଭୂମିର ମୂଲ୍ୟକୁ କୃଷି ଦ୍ଵାରା ଆୟ ପାଇବାକୁ ହେଲେ ଏ ଜିଲ୍ଲାର ଗୁଣ୍ଡାକୁ ଅଧିକ ଖର୍ଚ୍ଚ କରିବାକୁ ପଡ଼େ । ଗଭିର ଆଦିବାସୀ ଗୁଣ୍ଡା କିନ୍ତୁ ସମୃଦ୍ଧ । ବାହାରିଆ ସାହାଯ୍ୟ ସମୁଦ୍ଧକୁ ଶଂଖେ ପାଣି ଉଳି । ତେଣୁ ଗୁଣ୍ଡା ଓ ଗୁଣ୍ଡ ଉଭୟ କ୍ଷେତ୍ରରେ ଅନେକ ପରିବର୍ତ୍ତନ ହେଲେ ମଧ୍ୟ କୃଷି ପ୍ରଗତିରେ ଆତ୍ମସତୋଷ ଆସିନାହିଁ ।

ଜିଲ୍ଲାର ମୋଟ ଗୁଣ୍ଡ ଜମି ୨,୮୦,୦୦୦ ହେକ୍ଟର । ଏଥିରୁ ବିଭିନ୍ନ ଜଳସେଚନ ଯୋଜନା ମାଧ୍ୟମରେ ୫,୪୦୦ ହେକ୍ଟର ଶୀତଦିନେ ସେଚିତ ହେଉଅଛି । ଗୁଣ୍ଡାମାନେ ନିଜ ଉପାୟରେ ବନ୍ଧ, କୂପ ଏବଂ ଛୋଟ ଛୋଟ ନାଳକୁ ବାହି ପ୍ରାୟ ୭,୬୦୦ ହେକ୍ଟର ଜମିରେ ଜଳସେଚନ କରନ୍ତି । ମୋଟାମୋଟି ଗୁଣ୍ଡ ଜମିର ଶତକଡ଼ା ୫୦ରୁ ଉର୍ଦ୍ଧ ଋତୁରେ ସେଚିତହୁଏ ।

ଚଳିତ ବର୍ଷ ୧୩,୦୨୦ ହେକ୍ଟର ଜମିରେ ଅଧିକ ଅମଳକ୍ଷମ ଧାନ ଗହମ, ଦିଲ୍ଲୀ ଆଳୁ, ପନିପରିବା ଓ ଚିନାବାଦାମ ଗୁଣ୍ଡ, ଅଣକଳ-ସେଚିତ ୩୮,୦୦୦ ହେକ୍ଟର ଜମିରେ ଡାଲି ଜାତୀୟ ଓ ୧୭,୦୦୦ ହେକ୍ଟର ଜମିରେ ଚୈତ୍ରବାଳ ଫସଲ ଗୁଣ୍ଡ ହୋଇଥିବାର ଲକ୍ଷ୍ୟ ରଖାଯାଇଥିଲା ।

ଗୁଣ୍ଡାମାନଙ୍କ ଗୃହିତା ଅନୁସାରେ ୫,୦୦୦ କୁଇଣ୍ଟାଲ ଆଳୁ ବିହନ, ୩୨୦ କୁଇଣ୍ଟାଲ ଅଧିକ ଅମଳକ୍ଷମ ଗହମ, ୯୦ କୁଇଣ୍ଟାଲ ଏମ୍-୨୭ ସୋରିଷ, ୩୫ କୁଇଣ୍ଟାଲ ମୁଗ ବିହନ ଯୋଗାଇ ଦିଆଯାଇଛି ।

ଉନ୍ନତ ଗୁଣ୍ଡ ପ୍ରଶାଳୀ ଅବଲମ୍ବନ କରି ଏକର ପିଛା ସାଧାରଣ ଆୟର ପରିମାଣ ଶତକଡ଼ା ୫୦ ଭାଗ ବଢ଼ାଇବାପାଇଁ ବିହନ ବିଶୋ-ଧନ, ଧାଡ଼ିବୁଣା, ସାର ପ୍ରୟୋଗ, ରୋଗ ଓ ପୋକ ବାଉରୁ ଫସଲକୁ

କୃଷି ଉପନିର୍ଦ୍ଦେଶକ,
ସୁନ୍ଦରଗଡ଼

ରକ୍ଷା କରିବାର ଉପାୟ ସମ୍ପ୍ରଦାନ କୃଷି କର୍ମସୂଚୀକ ଜରିଆରେ ଗୁଣ୍ଡାକୁ ତାହାମ ଦେବାର ବ୍ୟବସ୍ଥା ଓ ଏଥିପାଇଁ କୃଷି ପ୍ରଦର୍ଶନ ପ୍ରଗୁଡ଼ି ପଦକ୍ଷେପମାନ ଗ୍ରହଣ କରାଯାଇଛି । ମେଟ୍ରିକ ଚନ ହିସାବରେ ୨୦୧ ଯବକ୍ଷାର, ୧୧୭ ଫସ୍ଫାଟିକ ଓ ୮୩ ପଟାସ ସାର ଓ କୀଟ ନାଶକ ଔଷଧ ସମବାୟ ସମିତି ଜରିଆରେ ଋଣ ଓ ବିକ୍ରି ସୂତ୍ରରେ ଯୋଗାଇବା ବ୍ୟବସ୍ଥା କରାଯାଇଛି । ଅଣକଳସେଚିତ ମାଳ ଜମିରେ ଛୋଟ କିସମର ଅଧିକ ଅମଳକ୍ଷମ ଧାନ ପରେ ଏମ୍-୨୭ ସୋରିଷ ଗୁଣ୍ଡ ଓ ବେଣ୍ଟା, ବାହାର ଜମିରେ ମୁଗ ଗୁଣ୍ଡ ସପକ୍ଷର ସହିତ କରାଯାଇ ପାରିବ ବୋଲି ସୁନ୍ଦରଗଡ଼ ଗୁଣ୍ଡା ବୁଝିଲେଣି ।

ସୁନ୍ଦରଗଡ଼ ଜିଲ୍ଲାର ଜଳସେଚନ ଅକ୍ଷେତ୍ରରେ ଆଳୁ ଗୁଣ୍ଡର ପ୍ରଭାବ ଉଲ୍ଲେଖନୀୟ । ପନିପରିବା ଓ ପୋଟଳ ଗୁଣ୍ଡର ପ୍ରସାର ମଧ୍ୟ କରାଯାଇଛି ।

ଆଦିବାସୀ ବହୁଳ ଏ ଜିଲ୍ଲାରେ ଆମ, ପଣସ, ଘିତ, କଦଳୀ, ପୋଟଳ ଓ ଅଧିକ ଅମଳକ୍ଷମ ଧାନ ଗୁଣ୍ଡ ଆଦିବାସୀମାନଙ୍କ ମନରେ ଆଣି ଦେଇଛି ନୂତନ ଉତ୍ସାହ ଗନ୍ତାବନା ।

ବର୍ତ୍ତମାନ ସୁଦ୍ଧା ୧୨,୦୦୦ ହେକ୍ଟର ଜମିରେ ଜଳସେଚନ ଓ ୫୦,୦୦୦ ହେକ୍ଟର ଜମିରେ ଡାଲି ଓ ଚୈତ୍ରବାଳ ଜାତୀୟ ଫସଲ ହୋଇସାରିଛି । ଅଧିକ ଅମଳକ୍ଷମ ଧାନ ଆଉ ଏକହଜାର ହେକ୍ଟର ଜମିରେ ରୁଆସିବ ।

ବର୍ଷର ୬ମାସ ଗାଁ ଗହଳରେ ଜଳସେଚନ ଅଭାବରୁ ଗୁଣ୍ଡ ହୁଏ-ନାହିଁ । ତେଣୁ ଦେକାଗୀ ସମସ୍ୟା ବଢ଼ିଯାଏ । ଏହି ସମୟ ମଧ୍ୟରେ ବାହାର ବା ଖାଲ ଜମିରେ ସେତ କୂପ ଖୋଳାଯାଇ ଅଧିକ ଜମି ଦୋପସନ୍ନି କରାଗଲେ ଲୋକକୁ କାମ ଯୋଗାଇ ଦିଆଯାଇ ପାରନ୍ତା ଓ କୃଷି ଉତ୍ସାହନ କୃଷି ହୁଅନ୍ତା । ପୌଷ ପୂର୍ଣ୍ଣିମାରେ ଗୋବୁ ଜଗୁଆଳି ଛାଡ଼ ନକରି ପଗୁଣମାସ ପୂର୍ଣ୍ଣିମା ପର୍ଯ୍ୟନ୍ତ ଜଗୁଆଳି ରଖିବାର ବ୍ୟବସ୍ଥା ଗ୍ରାମବାସୀମାନେ ଗ୍ରହଣ କଲେ ଅଧିକ ଜମିରେ ଅଣ କଳ-ସେଚିତ ସୋରିଷ ଓ ଡାଲିଜାତୀୟ ଫସଲ କରାଯାଇ ପାରନ୍ତା ।



ଖୋର୍ଦ୍ଧାରେ ହାତବନ୍ଦା ଘଣ୍ଟା ତିଆରି କାରଖାନା

ରାଜ୍ୟ ଶିଳ୍ପ ଉନ୍ନୟନ ଓ ବିକାଶ କର୍ମରେଖା ଏବଂ ମେସର୍ସ ହିନ୍ଦୁସ୍ଥାନ ଟୁଲ୍ସ କମ୍ପାନୀର ମିଳିତ ଉଦ୍ୟୋଗରେ ପୁରୀ ଜିଲ୍ଲା ଖୋର୍ଦ୍ଧାରେ ଏକ ହାତବନ୍ଦା ଘଣ୍ଟା ତିଆରି କାରଖାନା ପ୍ରତିଷ୍ଠା କରାଯାଇଛି । ରାଜ୍ୟ ଶିଳ୍ପମନ୍ତ୍ରୀ ଶ୍ରୀ ହରିହର ଦ୍ଵର୍ଵଦାତ୍ର ଗତ ଫେବୃଆରୀ ୭ ତାରିଖ ଦିନ ଏହି କାରଖାନାର ଭିତ୍ତି ସ୍ଥାପନ କରିଥିଲେ ଏବଂ ଏହି ଉତ୍ସବରେ ବିଧାନସଭା ବାଚସ୍ପତି ଶ୍ରୀ ସତ୍ୟପ୍ରୀୟ ମହାନ୍ତି ସୌଭାଗ୍ୟ କରିଥିଲେ ।



ଏହି କାରଖାନା ନିର୍ମାଣ ପାଇଁ ୩୪ ଲକ୍ଷ ଟଙ୍କା ବ୍ୟୟ ହେବ ବୋଲି ହିସାବ କରାଯାଇଛି । ନିମ୍ନ ମଧ୍ୟବିତ୍ତ ଆୟକାରୀ ଶ୍ରେଣୀ ଲୋକଙ୍କ ଗୃହିଣୀ ମେଣ୍ଟାଇବା ପାଇଁ ଏହି କାରଖାନାରୁ ବାର୍ଷିକ ୨୫ଲକ୍ଷ ସାଧାରଣ ବ୍ୟବହୃତ ହାତବନ୍ଦା ଘଣ୍ଟା ବାହାରିବ । କୋଣାର୍କ ଡ୍ଵାର୍ କମ୍ପାନୀ ନାମରେ ଗୋଟିଏ କମ୍ପାନୀ ଗଠିତ ହେବ କରାଯାଇଛି ଓ ହାତବନ୍ଦା ଘଡ଼ିସୂତ୍ରକର ଉତ୍ପାଦନ କାର୍ଯ୍ୟ ସଂପାଦନର ଦାୟିତ୍ଵ ଏହି କମ୍ପାନୀ ଉପରେ ନ୍ୟସ୍ତ କରାଯାଇଛି । ଏହି କାରଖାନାରୁ ଆସନ୍ତା ଆଗଷ୍ଟ ଶେଷ ସୁଦ୍ଧା ଉତ୍ପାଦନ ଆରମ୍ଭ କରିବା ଲକ୍ଷ୍ୟ ହିଁ କରାଯାଇଛି । ଏଥିପାଇଁ ସମସ୍ତ ଆନୁସଙ୍ଗିକ କାର୍ଯ୍ୟମାନ ତତ୍ପରତାର ସହ ସଂପନ୍ନ କରିବା ନିମନ୍ତେ ଉଚିତମଧ୍ୟରେ ଉପକର୍ମ ପକ୍ଷରୁ ଦ୍ରୁତ ପଦକ୍ଷେପ ଗ୍ରହଣ କରାଯାଇଛି ।

ବେଲଘର ଚିଠି

ଶ୍ରୀ ହରେକୃଷ୍ଣ ହୋତା

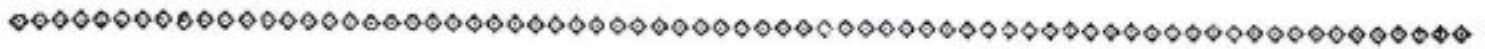

ବାଉଁଶି ବର୍ଷର ଶିକ୍ଷକତା ପରେ ବେଲଘର ପାଳି ପଢ଼ିଛି, କୃତ୍ତିଆ କନ୍ଧ ଉନ୍ନୟନ ସଂସ୍ଥାର ସ୍ୱତନ୍ତ୍ର ପଦାଧିକାରୀ ହିସାବରେ । କାର୍ଯ୍ୟରେ ଯୋଗ ଦେବାର ପ୍ରଥମ ଦିନ ଜଣେ ପଦସ୍ଥ ଅଧିକାରୀ ବେଲଘର ରାଜସ୍ୱ ବଙ୍ଗଳା ପଛପଟ କାନ୍ଥରେ କେହି ଜଣେ ଲିପିବଦ୍ଧ କରିଥିବା କେତେକ ପଂକ୍ତି ଉଦ୍ଧାର କରି କେଉଁମାନେ ବେଲଘରରେ ଅବସ୍ଥାପିତ ହୁଅନ୍ତି ତାହା ବୟାନ କରିଥିଲେ । ଠିକ୍ ଏହା ପରେ ପରେ ବେଲଘର ଆସିବାର ପାଳି ପଢ଼ିଲା, ଆବଶ୍ୟକତାର ତାତ୍ପର୍ଯ୍ୟ ନାରେ । ପହଞ୍ଚିବା ପରେ ପରେ ପ୍ରଥମେ ମନ ତାକିଲ୍ ଡାକ ବଙ୍ଗଳା ପଛପଟ କାନ୍ଥରେ ଲେଖାଥିବା ପଂକ୍ତି ଠାବ କରିବାକୁ । ଲେଖା ଥିଲା—

“କେହି ଅବା କରେ ନୂଆ ନଉକରି
କେବା ପଦୋନ୍ତର ବଳେ,
ଅଥବା ରାଗିଲେ ଉପର ହାକିମ
ବେଲଘର ପାଳିପଢ଼େ” ।

ମନେ ମନେ ଚିନ୍ତା କରି, ଏଥିରୁ କେଉଁଟି ମୋ ପାଇଁ ପ୍ରଯୋଜ୍ୟ ନଉକରି ମୋ ପାଇଁ ନୂଆ ନୁହେଁ । ପଦୋନ୍ତରରେ ମୁଁ ଆସିନାହିଁ ଅଥବା ଉପର ହାକିମ ମୋ କାର୍ଯ୍ୟରେ ଅସରୁଷ୍ଟ ହୋଇ କେବେ ମୋ ଉପରେ ରାଗି ନାହାନ୍ତି । ତେବେ ବେଲଘର ଆସିଲି କାହିଁକି ? କବିଙ୍କ ଉଦ୍ଦିଷ୍ଟ କଟିପୟ ପଂକ୍ତି ମନେପଢ଼ିଲା—

“ଜୀବନତ ଖାଲି ନିରାଶାର ବାଲି
ମରୁ ମରିଚିକା ସେନେହ ପ୍ରୀତି
କହକି ଆଶାରେ ତଥାପି ସଂସାରେ
ପର ଲାଗି ନର ମରୁଛି ନିତି ?”

ଆଖି ଆଗରେ ଆସି ନାଚକଲେ କର୍ମାନ ଡାକ୍ତର ଆଲ୍‌ବର୍ଟ ସ୍ୱାଏତସାର, ଚନ୍ଦ୍ରପୁଟ ଜଙ୍ଗଲର କର୍ମାନ ପ୍ରବୃତ୍ତୀ ସିଂହର ଉର୍ସୁଲା, ପ୍ରଖ୍ୟାତ ଲେଖକ ଓ ଆଦିବାସୀ ହିତାକାଂକ୍ଷୀ ଶ୍ରୀଯୁକ୍ତ ଗୋପୀନାଥ ମହାନ୍ତି ଓ ଆହୁରି ଅନେକ ଯେଉଁମାନେ

ପରପାଇଁ ନିଜ ସୁଖ ସୁବିଧାକୁ ବଳାଞ୍ଜଳି ଦେଇଛନ୍ତି । ମନରେ ଦମ୍ଭ ଆସିଲା, ଅତତଃ ଏହି କଥା ଚିନ୍ତା କରି ଯେ, ଲୋକମାନେ ହାତରୁ ପଇସା ଖର୍ଚ୍ଚ କରି ପରପାଇଁ ଆତ୍ମବହି ଦେଇଛନ୍ତି । ମୁଁ ଆସିଛି ସରକାରୀ ଖର୍ଚ୍ଚରେ ଅବହେଳିତ କୃତ୍ତିଆ ଭାଇ ଭଉଣୀଙ୍କ ସେବା କରିବା ପାଇଁ ।

ଓଡ଼ିଶାର ଆଦିମ ଗିରିଜନଙ୍କର ସର୍ବାଙ୍ଗୀନ ଉନ୍ନତି ପାଇଁ Micro ଯୋଜନାର କଳ୍ପନା ନୂଆ ନୁହେଁ । ଚଳିତ ଆର୍ଥିକ ବର୍ଷରେ ୫ ଗୋଟି ଏତାଦୃଶ ଯୋଜନା କାର୍ଯ୍ୟକାରୀ କରିବା ପୂର୍ବରୁ ଏହାର ସଫଳ ରୂପାୟନର ପରୀକ୍ଷା ନିରୀକ୍ଷା ସମ୍ଭବତଃ ପୂର୍ବତନ ଦୁଇ ଗୋଟି କ୍ଷୁଦ୍ର ପ୍ରକଳ୍ପରୁ ହୋଇ ସାରିଛି । ସେ ଦୁଇଟି ହେଲା କୋରାପୁଟର ବଣ୍ଡା ଉନ୍ନୟନ କ୍ଷୁଦ୍ର ଯୋଜନା ଓ ଗଞ୍ଜାମ ଜିଲ୍ଲାର ଚନ୍ଦ୍ରଗିରିର ସଉରା ଉନ୍ନୟନ ଯୋଜନା । ଚନ୍ଦ୍ରଗିରିର ଯୋଜନା ପାରଳାଖେମୁଣ୍ଡି ଆଦିବାସୀ ଉନ୍ନୟନ ଯୋଜନା (TDA)ର ପରିପୋଷକ, ଯେପରି ଫୁଲବାଣୀର ବେଲଘର ପାଇଁ ଉଦ୍ଦିଷ୍ଟ କୃତ୍ତିଆ କନ୍ଧ ଉନ୍ନୟନ ଯୋଜନା ବାଲିଗୁଡ଼ାର ଆଦିବାସୀ ଉନ୍ନୟନ ସଂସ୍ଥାର ପରିପୁରକ । ମନରେ ପ୍ରଶ୍ନ ଉଠେ ଏକ ଯୋଜନା ବଳରେ ଏକ ନିର୍ଦ୍ଦିଷ୍ଟ ଅଞ୍ଚଳର ଆଦିବାସୀମାନଙ୍କର ସର୍ବାଙ୍ଗୀନ ଉନ୍ନତି ପାଇଁ ଏତେ ଅର୍ଥ ବ୍ୟୟ କରାଯାଉଥିଲାବେଳେ ଏହାର କାର୍ଯ୍ୟକାରୀ ପରିସର ମଧ୍ୟରେ MICRO PROJECT ପରି ନୂତନ ପ୍ରକଳ୍ପର କି ଆବଶ୍ୟକତା ଅଛି ? ମୋତେ ଏ ପ୍ରଶ୍ନ ଅନେକ ପରୁଗିଛନ୍ତି । ତେଣୁ ଏହାର ସ୍ପଷ୍ଟୀକରଣ ଦରକାର ।

ଟି. ଡି. ଏ. ସର୍ବ୍ଡିଭିଜନ୍ ପରି ଏକ ବୃହତ୍ ଅଞ୍ଚଳକୁ ନେଇ କାର୍ଯ୍ୟକରେ । ଏହି ଅଞ୍ଚଳରେ ବିଭିନ୍ନ ଆର୍ଥିକନୀତିକମାନର ବିଭିନ୍ନ ଆଦିବାସୀ ସଂପ୍ରଦାୟ ବାସ କରନ୍ତି । ଉଦାହରଣ ସ୍ୱରୂପ ବାଲିଗୁଡ଼ା T.D.A. ଅଞ୍ଚଳରେ ଏକ ପକ୍ଷରେ ବେଲଘର ଅଞ୍ଚଳର କୃତ୍ତିଆ କନ୍ଧଙ୍କ ପରି ଅତି ଅନୁନୂତ ଆଦିବାସୀ ଅଛନ୍ତି ତ, ପକ୍ଷାନ୍ତରେ ଉଦୟଗିରି ଅଞ୍ଚଳର ପାଠ ପଢୁଆ ନବ୍ୟ ସଭ୍ୟତାର ବାହକ ଅପେକ୍ଷାକୃତ ସୁଚଳ କନ୍ଧ ସଂପ୍ରଦାୟର ଆଦିବାସୀ ଅଛନ୍ତି । ଏତେ

ବଡ଼ ଅଞ୍ଚଳରେ ଓ ଅନେକ ଅର୍ଥନୈତିକ ବିଭିନ୍ନତା ମଧ୍ୟରେ ଏତେ ଆବିବାସୀ ସଂପ୍ରଦାୟ ମଧ୍ୟରେ ଅତି ନିମ୍ନ ସ୍ତରରେ ଥିବା କୌଣସି ଏକ ପୁରାତନ ଆବିବାସୀ ସଂପ୍ରଦାୟର ଜନ୍ମଦି ବିଧାନ ସଭାରେ କିଛି କରାଯିବା ସମ୍ଭବପର ନୁହେଁ । ତେଣୁ ଏ MICRO PROJECT ର ପରିକଳନା ।”

ତଳିତ ଅର୍ଥକ ଦର୍ଶରେ ନିମ୍ନୋକ୍ତ ୫ ଗୋଟି ଆବିବାସୀ MICRO PROJECT କାର୍ଯ୍ୟକାରୀ ହୋଇଛି ।

୧ । କୁଟିଆ କନ୍ଧ ଉନ୍ନୟନ ଯୋଜନା, ବେଲଘର, ପୁରୀବାଣୀ ।

୨ । ବୁଢ଼ାରିଆ କନ୍ଧ ଯୋଜନା, ମୁନିଗୁଡ଼ା, କୋରାପୁଟ ।

୩ । କୁଆଙ୍ଗ ଉନ୍ନୟନ ଯୋଜନା, ଗୋନାସିକା, କେନ୍ଦୁଝର ।

୪ । ପାଉଡ଼ି ଗୁଆଁ ଉନ୍ନୟନ ଯୋଜନା, ପାଇଲହଡ଼ା, ଦେବନାମକ ।

୫ । ଥୁଆ ଉନ୍ନୟନ ଯୋଜନା, କରଡ଼ା, ଗଞ୍ଜାମ ।

ବେଲଘରରୁ ଚିଠି ଲେଖି ଲେଖି ଆସି କେଉଁଠି ପହଞ୍ଚିଲିଣି ତିଳିଶାବରୁ ଦେବନାମକ ।

ବେଲଘର-ସରକାରୀ କର୍ମଚାରୀଙ୍କ ମନରେ ବଦଳିର ଗାଡ଼ି ହଜୁରାସିକା ବେଲଘର, ନୂତନ ଗବେଷକ-ଛାତ୍ର ଶ୍ରେଣୀଙ୍କ ଘୁରୋପାୟ ସୁବଳ ସୁବତୀକୁ ପ୍ରତିବର୍ଷ ଆକର୍ଷଣ କରୁଥିବା ବେଲଘର, ଅର୍ଥନୈତିକ ଆଦିମ କୁଟିଆ ନରନାରୀ ଅଧ୍ୟୁଷିତ ବେଲଘର, ବନ୍ୟପଶୁ-ମାଂସ ଲୋଭୀ ଶିକାରୀ ମାନଙ୍କର ଅତିପ୍ରିୟ ବେଲଘର, ଆଦିମ ପ୍ରକୃତିର ଜୀବାଜୀବୀ ବେଲଘର ଲୌଗୋଚିତ ଅବସ୍ଥିତି ବିଶ୍ୱରରେ ୧ ନମ୍ବର ରାଜ୍ୟ ଜନପଥ ପାର୍ଶ୍ୱରୁ ତୁମୁଡ଼ିବନ୍ଧ ବୁକର ଏକ ଗ୍ରାମ । ୧୯୭୧ ଜନଗଣନା ଅନୁଯାୟୀ ଲୋକସଂଖ୍ୟା-୫୩୮ । ତୁମୁଡ଼ି-ବନ୍ଧ ବୋଲିଗୁଡ଼ା ଠାରୁ ମୁନିଗୁଡ଼ା ଆଡ଼କୁ ୪୦ କି. ମି. ଦୂର) ଠାରୁ କରୁଣି ସିଧା ବାଟଚରା ରାସ୍ତାରେ ମାତ୍ର ୨୦ କି. ମି. ଦୂର । ଗ୍ରାମ ପଞ୍ଚାୟତ ଅଧିକ୍ଷକ ବ୍ୟତୀତ ଏଠାରେ ଅଛି- ସାମା, ପରେଷ୍ଟରେଷ୍ଟ ଅଧିକ୍ଷକ, ପରେଷ୍ଟ କର୍ପୋରେସନର ସର୍ବ୍ଭିକମାର ମ୍ୟାନେଜରଙ୍କ ଅଧିକ୍ଷକ, ଏକ ଛଅ ଶଯ୍ୟା ବିଶିଷ୍ଟ ଡାକ୍ତରଖାନା, ବ୍ରାହ୍ମ ପୋଷ୍ଟ ଅଧିକ୍ଷକ । T.D.C.C.ର ଏକ ହସ୍ତ ବିକ୍ରୟ କେନ୍ଦ୍ର । LAMPCS ର ଏକ ହସ୍ତ ବିକ୍ରୟ କେନ୍ଦ୍ର । ଗ୍ରାମସେବକଙ୍କ କାର୍ଯ୍ୟାଳୟ, ପଶୁ ଚିକିତ୍ସା କେନ୍ଦ୍ର । ଗ୍ରାମମଙ୍ଗଳ ବିଭାଗ କର୍ତ୍ତୃକ ପରିଗୁଚିତ ଏକ ଆବାସିକ ନିମ୍ନ ମାଧ୍ୟମିକ ସ୍କୁଲ ଓ ୧୯୭୯ ଜାନୁଆରୀରୁ ତୁମୁଡ଼ିବନ୍ଧରୁ ସ୍ଥାନାନ୍ତରିତ ହୋଇ ସ୍ଥାନୀୟ ରାଜସ୍ୱ ତାଳ ବଜାରରେ ଖୋଲା ହୋଇଥିବା କୁଟିଆ କନ୍ଧ ଉନ୍ନୟନ ସଂସ୍ଥାର କାର୍ଯ୍ୟାଳୟ । ସ୍ଥାନୀୟ ରାଜସ୍ୱ ବଜାର ବ୍ୟତୀତ ଏଠାରେ ପରେଷ୍ଟ ଡିପାର୍ଟମେଣ୍ଟର ଏକ ବଜାର ଯୋଡ଼ା କି ୩୦ ବଜାର ନାମରେ ଖ୍ୟାତ) ଅଛି ; ଯାହା ଭବ ପବ୍ଲ

ସରକାରୀ କର୍ମଚାରୀମାନଙ୍କୁ ଏଠାରେ ରାତ୍ର ଉଦ୍‌ଯାପନ କରି ବନ୍ୟ ପ୍ରକୃତିର ଆଦିମ ସ୍ୱରୂପ ଦେଖିବାରେ ସୁସ୍ଥ ବିଭୋଗ କରିଥାଏ । ମାତ୍ର ଅଳ୍ପଦିନ ତଳେ ବେଲଘର ପାଇଁ ଏକ ପଶୁଡ଼ାକରଖାନା ମଞ୍ଜୁର ହୋଇଛି । ଯାହା ନିକଟରେ କାର୍ଯ୍ୟ କରିବାର ଆଶା କରାଯାଏ । ଏହାଛଡ଼ା ନିକଟରେ ପାଇଁ ଆହୁରି ଅନେକ କିଛି ଯଥା :-ଷ୍ଟେଟ୍ ବ୍ୟାଙ୍କର ଶାଖା, ସର୍ ପୋଷ୍ଟ ଅଧିକ୍ଷକ, ପବ୍ଲିକ୍ କଲ୍ ଅଧିକ୍ଷକ, ବିଜୁଳି ଆଲୋକ ସରକରାହ ଇତ୍ୟାଦି ବ୍ୟବସ୍ଥାର କଳ୍ପନା ଅଛି ।

ମନରେ ପ୍ରଶ୍ନ ଉଠେ, ଏତେ ଗୁଡ଼ିଏ ସରକାରୀ ଅଧିକ୍ଷ ଆଉ ଆଉ ବେଲଘରକୁ ବଦଳି ହୋଇ ଆସି ଏଠାରେ କାର୍ଯ୍ୟ କରିବାକୁ ସରକାରୀ କର୍ମଚାରୀଙ୍କର ଏତେ ଉତ୍ସାହ କାହିଁକି ? ଅତି ସଂକ୍ଷେପରେ ଏହାର ଉତ୍ତର ଦିଆ ଯାଇପାରେ । ଗୁଜିରିଆ ମାତ୍ରେ ଅବଶ୍ୟ ସେମାନେ ଯଦି ବାସ୍ତବରେ ସେବାଧର୍ମୀ ହୋଇଥିବେ ତାହାହେଲେ ସେମାନଙ୍କ କଥା ସ୍ୱତନ୍ତ୍ର) ୨ଟି ମୌଳିକ ସୁବିଧା ସାଧାରଣତଃ ଗୁହାଡ଼ି । ତାହା-ଗମନାଗମନର ସୁବିଧା ଓ ଡ଼ାକ୍ତରୀ ସୁବିଧା । ଏ ଦୁଇଟି ବେଲଘରରେ ଅଭାବ । ତେଣୁ ସମ୍ଭବତଃ ବେଲଘରକୁ ବଦଳି ହୋଇ ଆସିବାକୁ ସରକାରୀ କର୍ମଚାରୀ ମାନଙ୍କର ଏତେ ତୃଷ୍ଣ ଓ ବିମୁଖତା । ସେ ଦିନ ଡ଼ିସେମ୍ବର ଶେଷ, ସପ୍ତାହରେ କେହି ଜଣେ ଭଜ ପଦସ୍ତ ସରକାରୀ କର୍ମକର୍ତ୍ତା ବେଲଘରରେ ରାତିରେ ରହି ଗଲାବେଳେ କୁଆଡ଼େ ଡାକ ଅଧସ୍ତନ କର୍ମଚାରୀଙ୍କ ଆଗରେ କହିଦେଇ ଗଲେ, “ପୂର୍ବ ଜନ୍ମରେ ପାପ କରିଥିଲେ ବେଲଘରରେ ଡ଼ିସେମ୍ବର ମାସରେ ରାତ୍ରି ଯାପନ କରାଯିବ,” ଏକଥା ଶୁଣି ମନରେ ଭାବିଲି-ଆମେ ପୂର୍ବ ଜନ୍ମରେ କେତେ ପାପ କରିଥିଲୁ ଯେ ଆଜି ଆସି ମାସ ମାସ ଧରି ଏଠାରେ ରାତ୍ରି ଯାପନ କରୁଛୁ । ଲୋକେ ପାପପ୍ରକ୍ଷାଜନ କରିବାକୁ ଗଙ୍ଗାସ୍ନାନ କରନ୍ତି । ଗଙ୍ଗା କୁଳରେ ଯେ ଆଜନ୍ମ ବସବାସ କରି ପ୍ରତିଦିନ ଗଙ୍ଗା ସ୍ନାନ କରୁଛି ତାହାର ପୂର୍ବ ଜନ୍ମର ପାପର ମାତ୍ରା କିଏ କଳନା କରିବ ?

ବେଲଘରରେ ଡ଼ାକ୍ତରଖାନା ଅଛି, ମାତ୍ର ଅନେକ ଦିନ ଧରି ଡ଼ାକ୍ତର ନାହାନ୍ତି । ତୁମୁଡ଼ିବନ୍ଧଠାରୁ ବଣ ମଧ୍ୟରେ ୨୫ କି. ମି. ଦୀର୍ଘ ଏକ ପୂର୍ବ ବିଭାଗ ରାସ୍ତା ଅଛି ମାତ୍ର ବର୍ଷକରୁ ପ୍ରାୟ ୬ ମାସ (ଜୁଲାଇରୁ ଡ଼ିସେମ୍ବର) ଏ ରାସ୍ତା ଦେଇ 4/w କିମ୍ ସିବା ସମ୍ଭବପର ନୁହେଁ । ଅପର ୬ ମାସ ଅବଶ୍ୟ କଷ୍ଟେ ମଷ୍ଟେ କିମ୍ ଯାଏ । ମାତ୍ର ତାହା ନିରାପଦ ନୁହେଁ । ବସ୍ ସିବା ତ ଏକ ସ୍ୱପ୍ନର ବସ୍ତୁ । ଏଥିରେ କେଉଁ ଡ଼ାକ୍ତର ରାଜି ହେବ ବେଲଘର ପରି ଏକ ଅନୁନ୍ତ ଅଞ୍ଚଳରେ ପ୍ରାଇଭେଟ୍ ପ୍ରାକ୍ଟିସ୍ତରୁ ବଞ୍ଚିତ ହୋଇ କାମ କରିବାକୁ ? କୋରାପୁଟର ଅଯାଦଳା ରେଳଷ୍ଟେସନ ଠାରୁ ବେଲଘରର ଦୂରତ୍ୱ ୩୪ କି. ମି. । ମାତ୍ର ଏ ରାସ୍ତାର ଅବସ୍ଥା ତତ୍ତ୍ୱ କହିଲେ ଅତ୍ୟୁକ୍ତି ହେବ ନାହିଁ । ପରେଷ୍ଟ କର୍ପୋରେସନ୍ ବେଲଘରଠାରୁ ଅଯାଦଳା ଟ୍ରାକରେ କାଠ ବର୍ଷକରେ ୬ ମାସ (ଜାନୁଆରୀରୁ ଜୁନ୍) ନିଅତି ବୋଲି ଏ ରାସ୍ତାରେ କିମ୍ ଓ ହାଲୁକା ଗାଡ଼ି ଆସିପାରେ । ନ ହେଲେ ଏ ରାସ୍ତାର ଅବସ୍ଥା ହୁଏତ ଅତଳ ଅବସ୍ଥାରେ ଥା’ତା ।

ବେଲଘର ଆସିବା ପାଇଁ ସବୁଠାରୁ ଉଚ୍ଚମ ବ୍ୟବସ୍ଥା ହେଲା ଚରଣ ଦାସ ସଭିଏରେ ମାତ୍ର ୨୦ କି. ମି. ସ୍ଵାଧୀନ ରାବରେ ତୁମୁଡ଼ିବନ୍ଧ ବୁକ ଅଫିସ୍ କଡ଼ ଦେଇ ଯେଉଁ ଜଙ୍ଗଲ ସିଧା ସଳଖ ରାସ୍ତା ଅଛି, ସେଥିରେ ଆସିବା । ସଙ୍ଗରେ ଜିନିଷ ପତ୍ର ଥିଲେ ଚିରା ନାହିଁ । ତୁମୁଡ଼ିବନ୍ଧଠାରେ ପେଷାଦାର ଭାବୁଆ ଗୁହଁ ବସିଛନ୍ତି । ସେଠା ରାଜସ୍ଵ ବଙ୍ଗଳା ଚୌକିଦାରକୁ ପଦେ କହିଦେଲେ ଆସି ହାଜର ହେବେ । ପ୍ରତି ୨୫/୩୦ କେ. କି. ଜିନିଷ ଧରି ଆସିବାକୁ ଜଣେ ଲୋକ ଦରକାର । ସେ ଛାଡ଼ିଦେଇ ସଙ୍ଗେ ସଙ୍ଗେ ଫେରିଯିବ । ବେଶି କିଛି ଖର୍ଚ୍ଚ କରିବାକୁ ପଡ଼ିବ ନାହିଁ । ଜଣ ପିଠା ମାତ୍ର ଆଠ ଦଶ ଟଙ୍କା ଦେଲେ ସେ ଅସନ୍ନତ ହେବ ନାହିଁ । ଏ ମହରଗ ଯୁଗରେ ଆଠ ଦଶ ଟଙ୍କାର ବା କି ମୂଲ୍ୟ ଅଛି ? ଶ୍ରୀମ ତୁଳନାରେ ଆଠ ଦଶ ଟଙ୍କା ସତେ କେତେ କମ୍ ! କିନ୍ତୁ ଏ ରାସ୍ତାରେ କି ଖରା କି ବର୍ଷା କି ଶୀତ ସବୁ ଉତ୍ତରେ ସବୁଦିନ (କେବଳ ଡାକ ଛୁଟି ଦିନ ଛାଡ଼ି) ଡାକ ଧରି ରନର ତୁମୁଡ଼ିବନ୍ଧକୁ ତୁପି ଓ ଆଉଜଣେ ତୁପିରୁ ବେଲଘର ଆସେ ଜଙ୍ଗଲି ହାତୀ ଓ ମହାବଳ ବାଘକୁ ଖାତିର ନକରି । ତାର ବିଶ୍ଵାସ ସରକାରୀ ଲୋକଙ୍କର ହିଁ-ସୁ ବନ୍ୟଜନ୍ତୁ କିଛି ଖରାପ କରିଦେ ନାହିଁ । ବାସ୍ତବରେ ଏହା ଅକ୍ଷରେ ଅକ୍ଷରେ ସତ । କାହିଁ କେବେ କୌଣସି ରନର ନିକଟ ଅତୀତରେ କେବେ ହିଁ-ସୁ ଜନ୍ତୁ କବଳରେ ପଡ଼ି ମୃତ୍ୟୁ ବରଣ କରିନାହିଁ । ଯଦିଓ ସାଧାରଣ ଲୋକେ ଅନେକ ବାର ଏ ଦୂର୍ଘଟଣାର ସମ୍ମୁଖୀନ ହୋଇ ମରଣ ମୁଖରେ ପଡ଼ିବାର ଦୃଷ୍ଟାନ୍ତ ବିରଳ ନୁହେଁ । ଡାକ ବିଭାଗର କି ଅନୁପମ ବ୍ୟବସ୍ଥା ।

କୃତ୍ରିଆ କନ୍ଧ ଉନ୍ମତ୍ତ ସଂସ୍ଥା ବାସ୍ତବରେ ଜନ୍ମ ଲାଭ କରେ କୁନ୍ ୧୭ ତାରିଖରେ ଯଦିଓ ଏହାର ୨/୩ ମାସ ଆଗରୁ ଏହି ସଂସ୍ଥା ସରକାରୀ ସ୍ଵୀକୃତି ପାଇଥିଲା । ପ୍ରଥମ କରି ଏହି ସଂସ୍ଥାରେ ଯୋଗ ଦେବାର ପୌରାଗ୍ୟ ମୋତେ ମିଳିଛି । ପିଅନ ନାହିଁ, କିରାନୀ ନାହିଁ, ଘର ନାହିଁ, ଜିଛି ନାହିଁ । ସେଥିରେ ଦୁଇ ମାସ କାମ କରିବାକୁ ପଡ଼ିଛି । ଏହା ଏକ ବେସରକାରୀ ସଂସ୍ଥା । ଏହି ସମୟ ମଧ୍ୟରେ ଏହାକୁ ରେଜିଷ୍ଟ୍ରି କରାଇବାକୁ ପଡ଼ିଛି । ରେଜିଷ୍ଟ୍ରି ନମ୍ବର ହେଲା—13590/434 of 78-79 ଅଗଷ୍ଟ ୫ ତାରିଖରେ ବାଲିଗୁଡ଼ା T.D.A. ଅଫିସରେ ଏହାର ପ୍ରଥମ Governing Body meeting ଜିଲ୍ଲାପାଳଙ୍କ ସଭାପତିତ୍ଵରେ କରାଇବାକୁ ହୋଇଛି । ତା' ପରେ ଯୋଗ ଦେଇଛନ୍ତି ଜଣେ U. D. C.-Cum-Accountant, ଗୋଟିଏ ପିଅନ, ଜଣେ ଡ୍ରାଇଭର, ଜଣେ ଉନ୍ମତ୍ତ ଅଫିସର, ଅମିନ, ଚେନ୍-ମେନ୍ ଇତ୍ୟାଦି । ରାଜ୍ୟ ଗ୍ରାମମଙ୍ଗଳ ବିଭାଗ ଦେଇଥିବା ପ୍ରଥମ ଦଫା ସାହାଯ୍ୟ ବ୍ୟାଙ୍କରେ ରଖାଯାଇ ଏଥିରେ ଜିଣା ଯାଇଛି ଜିପ୍, ଟ୍ରେଲର, ଟାଇପ୍ ମେସିନ୍, ତୁପୁ କେଟର, ଅଫିସ୍ ଆସବାବପତ୍ର ଇତ୍ୟାଦି ଅନେକ କିଛି । ରାସ୍ତା ଖୋଳିବା

ସୋକେକ୍ଟ ଅଫିସର,
ମାଇକ୍ରୋ ସୋକେକ୍ଟ, ବେଲପୁର

ପରେ ଅଫିସ୍ ୧୯୭୮ ଅଗଷ୍ଟ ୭ ତାରିଖକୁ ଡିସେମ୍ବର ୩୧ ତାରିଖ ଯାଏ, ତୁମୁଡ଼ିବନ୍ଧ ରାଜସ୍ଵ ବଙ୍ଗଳାରେ ରହିବା ପରେ ୧୯୭୯ ଜାନୁଆରୀ ପହିଲାରୁ ସ୍ଥାନାନ୍ତରିତ ହୋଇଛି ବେଲଘର ରାଜସ୍ଵ ବଙ୍ଗଳାକୁ । ୧୯୭୯ ଜାନୁଆରୀ ପହିଲା ଏହି ସଂସ୍ଥା ପକ୍ଷରେ ଏକ ସ୍ଵରଣୀୟ ଦିବସ । ସେହେତୁ ଏ ଦିନ ଆଣି ଦେଇଛି ଏ ସଂସ୍ଥା ପ୍ରତି ଏକ ନୂତନ ସଦେଶ, ନୂତନ ଆଶା ଓ ଆକାଂକ୍ଷା, ନୂତନ ପ୍ରେରଣା ଓ ନୂତନ ଚିତା । ଶେଷ ନିଶ୍ଵାସ ତ୍ୟାଗ କରିବା ପର୍ଯ୍ୟନ୍ତ ଏ ଦିନ ମୋ ଜୀବନରେ ଏକ ଅବିସ୍ମରଣୀୟ ଘଟଣା ହୋଇ ରହିବ । କେବଳ ମୋ ଜୀବନରେ ନୁହେଁ । ଏ ସଂସ୍ଥା ଅଧୀନରେ କାମ କରି ତୁମୁଡ଼ିବନ୍ଧରୁ ମୋ ସହ ସ୍ଥାନାନ୍ତରିତ ହୋଇ ଆସିଥିବା ପ୍ରତ୍ୟେକ ସହକର୍ମୀଙ୍କ ପାଇଁ—କାଟି, ଧର୍ମ, ବର୍ଷ, ପଦବୀ, ବୟସ ନିର୍ବିଶେଷରେ ।

ଏଠାରେ ପହଞ୍ଚିବାର ମାତ୍ର ୪ ଦିନ ପରେ ରାଜସ୍ଵ ବଙ୍ଗଳାରେ ହୁଏ ଜିଲ୍ଲାପାଳଙ୍କ ଅଧ୍ୟକ୍ଷତାରେ Governing Body ର ୨ୟ ମିଟିଂ, ଏଥିରେ ସଭ୍ୟ ଓ ଆମନ୍ତ୍ରିତ ବ୍ୟକ୍ତି ହିସାବରେ ଯୋଗ ଦିଅନ୍ତି ଅନୁ୍ୟ ୧୭-୧୭ ଜଣ ସରକାରୀ ଓ ବେସରକାରୀ ବ୍ୟକ୍ତି । ଡାକବଙ୍ଗଳା ନୂତନ ଜନ୍ମଲାଭ କରେ, ଅଧିକ ତୃଜନକୁ ଅଧିକ ସଂଖ୍ୟକ ସରକାରୀ କିପୁର ଗୁଞ୍ଜନରେ । ଏହି ସଭାରେ କୃତ୍ରିଆ କନ୍ଧମାନଙ୍କର ସର୍ବାଙ୍ଗୀନ ଉନ୍ମତି ପାଇଁ ଗୁହଣ କରାଯାଏ ପ୍ରସ୍ତାବମାନ ଯାହା ମଧ୍ୟରେ ତୁମୁଡ଼ିବନ୍ଧ-ବେଲଘର ଓ ବେଲଘର ଅମାବଳା ସବୁଦିନିଆ ବସ୍ ଯିବା ଉପଯୋଗୀ ରାସ୍ତା ନିର୍ମାଣ ଅନ୍ୟତମ ଓ ସର୍ବ ପ୍ରଧାନ ।

ଜାନୁଆରୀ ପହିଲାର ବେଲଘରିଆ ଛାତିଅରା ଶୀତରେ ଅଫିସ୍ ଉଠି ଆସି ଅଥୟ କରିଛି ଏହାର ସମତଳ ବାସିଦା କର୍ମଚାରୀମାନଙ୍କୁ । ସେମାନେ ବେଲଘର ଆସି ଅନୁତାପ ଦର୍ଶ୍ୟ ଉନ୍ମିତ୍ଵ ରଜନୀ କଟାଇଛନ୍ତି । ପୂର୍ବସ୍ଥାନକୁ ଫେରି ଯିବାର ଆବଶ୍ୟକତା ଅନୁଭବ କରିଛନ୍ତି । ବେଲଘର ଆସି ଏକ ମସ୍ତବଡ଼ ଭୁଲ୍ କରିଛନ୍ତି ବୋଲି ପ୍ରକାଶ୍ୟରେ କହିଛନ୍ତି । ଶୀତର ପ୍ରକୋପ କମିବା ସଙ୍ଗେ ସଙ୍ଗେ ସେମାନଙ୍କ ମନରେ ଭବ୍‌ବେଗ କମୁଛି । କେହି କେହି ଖରାଦିନର ମନୋରମ ଗାକୀ ରଜନୀର କଳ୍ପନା କରିବାକୁ ଆରମ୍ଭ କଲେଣି, ଇଂରାଜୀ କବିଙ୍କ ଉକ୍ତିକୁ ପଦେ ମନେ ପଡ଼ୁଛି :-

“If winter comes can spring be far behind?”

ଜୀବନରେ ଶୀତର ପ୍ରକୋପ ଆସିଛି, ବସନ୍ତ ଆସିବ । ମୃତୁ ମଜୟର ପୁରୁଜ ବେଶି ଦୂର ନୁହେଁ । ବନ୍ଧୁଗଣ ! ଧ୍ୟେୟଧର । ଯାହାଙ୍କ ପାଇଁ ଆସିଛ ସେମାନଙ୍କୁ ଭଲପାଅ । ଜୀବନ ସାର୍ଥକ ହେବ । ପୂର୍ବଜନ୍ମର ସୁକୃତ ନଥିଲେ ପର ପାଇଁ କିଛି କରିବାକୁ ସୁଯୋଗ ମିଳେନା, ଏ ଚିନ୍ତା ମନରେ ଜାଗି ଉଠୁ ।



କୃଷି ବିଭାଗରେ ଆମେ ସକ୍ଷମ ହୋଇ ପାରିଛୁ । ୧୯୭୯-୮୦ ରାଜ୍ୟ ବାର୍ଷିକ ଯୋଜନାରେ ୨୦୦ କୋଟି ଟଙ୍କା ବ୍ୟୟ ଅଟେଇ କରାଯାଇଛି । ଚଳୁଥିବା ସରକାରୀ ଉଦ୍ୟୋଗ ସଂସ୍ଥାଗୁଡ଼ିକ ପାଇଁ ଉର୍ଦ୍ଧ୍ୱ ୩୯ କୋଟି ୩୫ ଲକ୍ଷ ଟଙ୍କା ସର୍ବିଶିଷ୍ଟ ପାଣି ହିସାବ ଦର୍ହିକୃତ ହୋଇଥିବାରୁ, ବଜେଟରେ ୧୬୦ କୋଟି ୬୫ ଲକ୍ଷ ଟଙ୍କାର ବ୍ୟୟ ମଂଜୁରୀ ଦର୍ଶା ଯାଇଛି । ଅର୍ଥ ବ୍ୟବସ୍ଥା ନିମ୍ନରେ କରାଯାଇଛି :

	ଟଙ୍କା (କୋଟି ହିସାବରେ)	ମୋଟ ବ୍ୟୟ ଅଟକଳର ଶତାଂଶ
(କ) କୃଷି ଓ ଆନୁସଂଗିକ ସେବା ଏବଂ ସମବାୟ ..	୪୫.୦୮	୨୨.୫୪
(ଖ) ନବ ଏବଂ ବିକ୍ଷେପଣ ଉନ୍ନୟନ ..	୧୧୦.୦୦	୫୫.୦୦
(ଗ) ଶିଳ୍ପ ଓ ଖଣି ..	୬.୯୦	୩.୪୫
(ଘ) ପରିବହନ ଓ ଯୋଗାଯୋଗ ..	୧୧.୧୪	୫.୫୭
(ଙ) ସମାଜ ସେବା ..	୨୫.୦୩	୧୨.୫୨
(ଚ) ଅଧିକ ଏବଂ ବିବିଧ ସେବା ..	୧୮.୫	୦.୯୨
	୨୦୦.୦୦	୧୦୦.୦୦

ଯୋଜନା ବ୍ୟୟ ଅଟକଳ ସହିତ "କାମ ପାଇଁ ଶସ୍ୟ" କାର୍ଯ୍ୟକ୍ରମରେ ୨୦ କୋଟି ୩୫ ଲକ୍ଷ ଟଙ୍କା ମୂଲ୍ୟର ଗହମ ମିଳିବା ସଂଗ୍ରହ ସଂଗ୍ରହ ଆବିବାସୀ ଅଞ୍ଚଳରେ ଉନ୍ନୟନ କାର୍ଯ୍ୟପାଇଁ ସ୍ୱତନ୍ତ୍ର କେନ୍ଦ୍ରୀୟ ସାହାଯ୍ୟ ବାବଦରେ ମଧ୍ୟ ୯ କୋଟି ୨୦ ଲକ୍ଷ ଟଙ୍କା ମିଳିବ । ତେଣୁ ରାଜ୍ୟର ବାର୍ଷିକ ଯୋଜନାର ମୋଟ ବ୍ୟୟ ଅଟକଳ ୨୩୦ କୋଟି ଟଙ୍କାରୁ ଅଧିକ ହେବ ।

୧୦-ବଜେଟରେ କେନ୍ଦ୍ର ସ୍ୱୀକୃତିପ୍ରାପ୍ତ ଓ କେନ୍ଦ୍ରୀୟ ଯୋଜନା କାର୍ଯ୍ୟକ୍ରମ ପାଇଁ ଅଧିକ ୫୩ କୋଟି ୬୭ ଲକ୍ଷ ଟଙ୍କା ମିଳିବ ବୋଲି ଉତ୍ତାପାଇଛି । ସେହି ଉନ୍ନୟନ କାର୍ଯ୍ୟକ୍ରମଗୁଡ଼ିକ ପାଇଁ ଅଧିକାଂଶ ବ୍ୟୟ କେନ୍ଦ୍ର ସରକାର ବହନ କରୁଥିବାରୁ ଆମ ବଜେଟ ଉପରେ ସେଗୁଡ଼ିକର ଆର୍ଥିକଭାର ଖୁବ୍ କମ୍ ।

୧୧-ବର୍ତ୍ତମାନ ବିଭିନ୍ନ କ୍ଷେତ୍ରରେ ନେତେକ ବିଶେଷ ଉନ୍ନୟନ କାର୍ଯ୍ୟକ୍ରମ ବିଷୟରେ ସଂକ୍ଷିପ୍ତ ଆଭାସ ଦେବି ।

୧୨-କୃଷି ଆମ ରାଜ୍ୟର ସର୍ବାଧିକ ଲୋକଙ୍କ ଜୀବନଧାରଣର ପ୍ରଧାନ ଅବଲମ୍ବନ । ତେଣୁ କୃଷି ବିକାଶ ଯୋଜନା ପ୍ରତି ସର୍ବଦେଲେ ଆମେମାନେ ସ୍ୱତନ୍ତ୍ର ଦୃଷ୍ଟି ଦେଇ ଆସିଛୁ । ମାନ୍ୟବର ସଭ୍ୟମାନେ ବୋଧହୁଏ ଜାଣିଥିବେ ଯେ ଆଧୁନିକ ବିଜ୍ଞାନର ଆବିଷ୍କରଣକୁ ଅଗ୍ରଗତି ଉର୍ଦ୍ଧ୍ୱ ଓ ପ୍ରାଣୀମାନଙ୍କ ବିକାଶ ବିଗରେ ଆମ ରାଜ୍ୟର ଯଥେଷ୍ଟ ପରିମାଣରେ ପ୍ରୟୋଗ ନ ହୋଇ ପାରିଥିବାରୁ ଅର୍ଥନୈତିକ ପ୍ରଗତିରେ ବିଶେଷ ସହାୟକ ହୋଇନାହିଁ । କୃଷି ସଂପ୍ରଦାରଣ, ଚାଳିନ ଏବଂ ପ୍ରଦର୍ଶନ ମାଧ୍ୟମରେ ଆଧୁନିକ ବୈଜ୍ଞାନିକ ପଦ୍ଧତି କୃଷକମାନଙ୍କ ନିକଟରେ ପହଞ୍ଚାଇବା ଆମର ମୂଳ୍ୟ କାର୍ଯ୍ୟ । କୃଷି-ବିକାଶକୁ ସହାୟକ ହେଉଥିବା ପଦ୍ଧତ୍ୱ, ଗୋପାଳନ, ମହ୍ୟରୁଷ ଏବଂ ଗ୍ରାମ୍ୟ ଜଂଗଲର ବିକାଶରେ ଗୁରୁତ୍ୱ ଆରୋପ କରାଯାଇଅଛି । ସମବାୟ ସଂସ୍ଥାଗୁଡ଼ିକ ମଧ୍ୟ ବ୍ୟାପକ ରଖି ବ୍ୟବସ୍ଥା ଏବଂ ଅଧିକ ପରିମାଣରେ ସଂସ୍ଥାଗୁଡ଼ିକରେ ସହାୟକ ହେବେ । ମୂଲିକା ସଂରକ୍ଷଣ କାର୍ଯ୍ୟ ମଧ୍ୟ ସଂସ୍ଥାଗୁଡ଼ିକରେ ହେବ । ବହୋବସ୍ତ କାର୍ଯ୍ୟକ୍ରମ ଚଳାଇବା ଚଳବନ୍ଦୀ ଯୋଜନା ଆଗେଇ ନେବାକୁ ହେବ । ବଜେଟରେ କୃଷି, ଆନୁସଂଗିକ ସେବାସମବାୟ ଓ କ୍ଷୁଦ୍ର କଳସେଚନ ଯୋଜନା ପାଇଁ ୪୫ କୋଟି ୮ ଲକ୍ଷ ଟଙ୍କାର ବ୍ୟୟ ବ୍ୟବସ୍ଥା କରାଯାଇଛି ।

୧୩—କୃଷିର ଉନ୍ନତି ପାଇଁ ଜଳସେଚନର ସଂପ୍ରସାରଣରେ ଅର୍ଥ ବିନିଯୋଗ ଅତୀବ ଆବଶ୍ୟକ । କୃଷି କ୍ଷେତ୍ରରେ ଉତ୍ପାଦନ ବୃଦ୍ଧି ପାଇଁ ବିସ୍ତୃତ ଜଳ ସଂପଦର ପୂର୍ଣ୍ଣ ବିନିଯୋଗ ଆମର ଲକ୍ଷ୍ୟ । ବଜେଟରେ ଜଳସେଚନ ପାଇଁ ୫୪ କୋଟି ୫୦ ଲକ୍ଷ ଟଙ୍କାର ଅର୍ଥ ବ୍ୟବସ୍ଥା କରାଯାଇଛି । ରାଜ୍ୟର ଜଳସେଚନ ଉନ୍ନୟନରେ ଆଞ୍ଚଳିକ ବୈଷମ୍ୟ ଦୂରୀକରଣ ପାଇଁ ଆଦିବାସୀ ଅଧିକାଂଶ ଅଞ୍ଚଳରେ ସ୍ୱତନ୍ତ୍ରଭାବେ ବ୍ୟୟ ଅଟକଳର ଶତକଡ଼ା ୫୩.୫ ଭାଗ ଖର୍ଚ୍ଚ କରାଯିବ । ବଜେଟରେ ଜଳସେଚନ ପାଇଁ ରଖା ଯାଇଥିବା ବ୍ୟୟ ଅଟକଳ ସହିତ କୃଷି ପୁନଃ ଅର୍ଥ ଲଗାଣ ଓ ଉନ୍ନୟନ କର୍ଯ୍ୟୋତ୍ସବନଠାରୁ ମଧ୍ୟ ଅର୍ଥ ସାହାଯ୍ୟ ମିଳିବ । ବିଶ୍ୱବ୍ୟାଙ୍କ ଅଧୀନସ୍ଥ ଆନ୍ତର୍ଜାତିକ ଉନ୍ନୟନ ସଂଘଠାରୁ କେତେକ ଯୋଜନା ପାଇଁ ଅର୍ଥ ସାହାଯ୍ୟ ପାଇବା ପ୍ରସ୍ତାବ ମଧ୍ୟ ଅଛି । ୧୯୭୯-୮୦ ବର୍ଷରେ ୭ଟି ମଧ୍ୟମ ଜଳସେଚନ ଯୋଜନା, ଯଥା ପୁରୀ ଜିଲ୍ଲାର ଡାହୁକା, ଗଞ୍ଜାମ ଜିଲ୍ଲାର ରାମନଦୀ, କଳାହାଣ୍ଡି ଜିଲ୍ଲାର ସୁନ୍ଦର ଓ ସାଇପଲ, ମୟୂରଭଞ୍ଜ ଜିଲ୍ଲାର ନେସା ଓ ଖଡ଼କେର ଏବଂ ଦେଢାନାଳ ଜିଲ୍ଲାର ଦାଦରଘାଟୀ ଯୋଜନାମାନ ସଂପୂର୍ଣ୍ଣ କରାଯିବ । ମହାନଦୀ ଓ ବିରୁପା ନଦୀର ନୂତନ ବ୍ୟାରେଜ କାର୍ଯ୍ୟ ହାତକୁ ନିଆଯିବ । ଆସନ୍ତା ବର୍ଷ ବୃହତ, ମଧ୍ୟମ, କ୍ଷୁଦ୍ର ଓ ଉଠାଜଳସେଚନ ଯୋଜନାଗୁଡ଼ିକ ଦ୍ୱାରା ରାଜ୍ୟରେ ଅଧିକ ୧,୨୩, ୩୯୭ ହେକ୍ଟର ଜମିରେ ଜଳସେଚନ ବ୍ୟବସ୍ଥାର ଲକ୍ଷ୍ୟ ରଖାଯାଇଛି ।

୧୪—ବିଦ୍ୟୁତ୍ ଶକ୍ତିର ଗୁଣିତା ବୃଦ୍ଧି ପାଇଥିବାରୁ ତାର ବିକାଶ ପାଇଁ ବିଶେଷ ଅଗ୍ରାଧିକାର ଦିଆଯାଇଛି । ଏଥିପାଇଁ ଓଡ଼ିଶା ରାଜ୍ୟ ବିଦ୍ୟୁତ୍ ବୋର୍ଡ ବିନିଯୋଗ କରୁଥିବା ୩୭ କୋଟି ୫୭ ଲକ୍ଷ ଟଙ୍କା ସମେତ ମୋଟ ୭୦ କୋଟି ଟଙ୍କା ଆସନ୍ତା ବର୍ଷ ବିନିଯୋଗ କରାଯିବ । ୧୯୭୭-୭୮ ଶେଷବେଳକୁ ଆମ ବିଦ୍ୟୁତ୍ ପ୍ରକଳ୍ପଗୁଡ଼ିକର ଉତ୍ପାଦନ ସାମର୍ଥ୍ୟ ଥିଲା କେବଳ ୯୧୪ ମେଗାଓୟାର୍ । ତାଳଚେର ତାପଜ ବିଦ୍ୟୁତ୍ କେନ୍ଦ୍ର ସଂପ୍ରସାରଣ ପ୍ରକଳ୍ପର ପ୍ରଥମ ଯୁନିଟ୍ ୧୯୭୯ରେ ଓ ଦ୍ୱିତୀୟ ଯୁନିଟ୍ ୧୯୮୦ରେ ଗ୍ରହଣ କରାଯିବା ଫଳରେ ରାଜ୍ୟରେ ବିଦ୍ୟୁତ୍ ଉତ୍ପାଦନ ସାମର୍ଥ୍ୟ ୧୧୩୪ ମେଗାଓୟାର୍ କୁ ବୃଦ୍ଧି ପାଇବ । ୧୯୭୯-୮୦ରେ ୨,୦୪୮ଟି ଗ୍ରାମକୁ ବିଦ୍ୟୁତ୍ ଶକ୍ତି ଯୋଗାଇ ଦିଆ ଯାଇ ଗ୍ରାମ୍ୟ ବିଦ୍ୟୁତ୍ କରଣ କାର୍ଯ୍ୟର ଗତିକୁ ତ୍ୱରାନ୍ୱିତ କରାଯିବ । ଏହି କାର୍ଯ୍ୟ ସଂପାଦନ ନିମନ୍ତେ ଗ୍ରାମ୍ୟ ବିଦ୍ୟୁତ୍ କରଣ ନିଗମ, କୃଷି ପୁନଃ ଅର୍ଥ ଲଗାଣ ଓ ବିକାଶ ନିଗମ ଏବଂ ବ୍ୟବସାୟୀ ବ୍ୟାକମାନଙ୍କଠାରୁ ଆନୁଷ୍ଠାନିକ ଅର୍ଥ ମିଳିବ ।

୧୫—କର୍ମସଂସ୍ଥାନ ସୁଯୋଗ ସର୍ବାଧିକ ପରିମାଣରେ ସୃଷ୍ଟି କରିବା ଉଦ୍ଦେଶ୍ୟରେ ଗାଁଗହଳ ଓ ଛୋଟ ସହରମାନଙ୍କରେ ବ୍ୟାପକଭାବରେ କୂଟୀର ତଥା କ୍ଷୁଦ୍ରଶିଳ୍ପର ବିକାଶ ସାଧନ ପାଇଁ ଶିଳ୍ପ କ୍ଷେତ୍ରରେ ଖଦୀ, ହସ୍ତଶିଳ୍ପ, ନିର୍ଦ୍ଦିଆକତା, ଲୁଣ ଓ ହସ୍ତତନ୍ତ ଶିଳ୍ପର ବିକାଶ ପ୍ରତି ବିଶେଷ ଗୁରୁତ୍ୱ ଦିଆଯାଇଛି । ଚମଡ଼ା ଶିଳ୍ପ ଓ ରେଶମ ଗୁଣ୍ଠର ବିକାଶ ମଧ୍ୟ କରାଯାଇଛି । ଓଡ଼ିଶା ରାଜ୍ୟ ଅର୍ଥ ନିଗମ, କ୍ଷୁଦ୍ର ଓ ମଧ୍ୟମ ଶିଳ୍ପଗୁଡ଼ିକର ବିକାଶ ଦିଗରେ ବିଶେଷ ସହାୟକ ହୋଇ ପାରିଛି ଏବଂ ରଣଦାନ କାର୍ଯ୍ୟକ୍ରମରେ ଏହା ଆହୁରି ଅଧିକ ଅର୍ଥ ଲଗାଣ କରିବ । ଦ୍ରୁତ ଗତିରେ ଶିଳ୍ପ ବିକାଶ ଘଟାଇବା ପାଇଁ ସବୁ ଜିଲ୍ଲାରେ କିଛି ଶିଳ୍ପ କେନ୍ଦ୍ରମାନ ସ୍ଥାପିତ ହୋଇଛି । କ୍ଷୁଦ୍ର ଓ କୂଟୀର ଶିଳ୍ପର ବିକାଶ ପାଇଁ ୩ କୋଟି ୫୨ ଲକ୍ଷ ଟଙ୍କା ଓ ବୃହତ୍ ଓ ମଧ୍ୟମ ଶିଳ୍ପର ବିକାଶ ପାଇଁ ୩ କୋଟି ୩୫ ଲକ୍ଷ ଟଙ୍କା ବଜେଟରେ ବ୍ୟବସ୍ଥା କରାଯାଇଛି ।

୧୬—ରାଷ୍ଟ୍ରାଦାଟର ବିକାଶ କାର୍ଯ୍ୟକ୍ରମରେ ରକ୍ଷଣାବେକ୍ଷଣର ଉନ୍ନତି ତଥା ନୂତନ ରାଷ୍ଟ୍ରା ନିର୍ମାଣ ଉପରେ କୋର ଦିଆଯାଇଛି । ପ୍ରଧାନ ରାଷ୍ଟ୍ରାମାନଙ୍କ ସହ ନୂଆ ରାଷ୍ଟ୍ରା ଯୋଗ କରାଯିବା ସଙ୍ଗେ ସଙ୍ଗେ ଶାଖା ରାଷ୍ଟ୍ରା ନିର୍ମାଣ କାର୍ଯ୍ୟକୁ ତ୍ୱରାନ୍ୱିତ କରାଯିବ । ଗ୍ରାମାଞ୍ଚଳର ଅର୍ଥନୈତିକ ଉନ୍ନତି ନିମନ୍ତେ ଏହି ମୌଳିକ ବ୍ୟବସ୍ଥା ଏକାନ୍ତ ଗୁରୁତ୍ୱପୂର୍ଣ୍ଣ ବୋଲି ବିବେଚନା କରାଯାଇ ବଜେଟରେ ସଡ଼କ ଉନ୍ନୟନ ବାବଦରେ ୮ କୋଟି ୮୦ ଲକ୍ଷ ଟଙ୍କା ବ୍ୟବସ୍ଥା କରାଯାଇଛି ।

୧୭—ଆସନ୍ତାବର୍ଷ ଗ୍ରାମାଞ୍ଚଳରେ ପାନୀୟ ଜଳଯୋଗାଣ ପରିକଳ୍ପନାଗୁଡ଼ିକରେ ୪ କୋଟି ୯ ଲକ୍ଷ ଟଙ୍କା ଖର୍ଚ୍ଚ ହେବା ପାଇଁ ବ୍ୟବସ୍ଥା ରଖା ଯାଇଛି । ପ୍ରତି ଗ୍ରାମକୁ ପାନୀୟ ଜଳର ସୁବିଧା ଯୋଗାଇ ଦେବାର ଉଦ୍ୟମ ସ୍ୱରୂପ କୂପ ନିର୍ମାଣ ଓ ନଳକୂପ ସ୍ଥାପନ ସକାଶେ ଅଭିପ୍ରେତ କାର୍ଯ୍ୟକ୍ରମକୁ ସଂପ୍ରସାରିତ କରାଯାଇଛି । ସମସ୍ୟାସଙ୍କୁଳ ଗ୍ରାମ ଓ ଜଳାଭାବଗ୍ରସ୍ତ ଅଞ୍ଚଳଗୁଡ଼ିକୁ ଚିହ୍ନିତ କରାଯାଇଛି । ନଳକୂପଗୁଡ଼ିକର ରକ୍ଷଣାବେକ୍ଷଣ ଓ ମରାମତି ପାଇଁ ଭ୍ରାମ୍ୟମାଣ ଯୁନିଟ୍ ମାନ ରଖାଯାଇଛି ।

୧୮—ଗ୍ରାମାଞ୍ଚଳରେ ଚିକିତ୍ସା ସଂପ୍ରସାରଣ, ରୋଗ ପ୍ରତିଷେଧ ଓ ନିୟନ୍ତ୍ରଣ, ପରିବାର ତଥା ଶିଶୁ କଲ୍ୟାଣ ବ୍ୟବସ୍ଥାଗୁଡ଼ିକ ଆମ ସାଧାରଣ ସ୍ୱାସ୍ଥ୍ୟ ନୀତିର ପ୍ରଧାନ ଅଂଶ । ପ୍ରାଥମିକ ସ୍ୱାସ୍ଥ୍ୟ କେନ୍ଦ୍ରଗୁଡ଼ିକ ଜରିଆରେ ଉତ୍ତମ ପ୍ରତିଷେଧକ ଓ ଚିକିତ୍ସାମୂଳକ ସେବା ଯତ୍ନ ବ୍ୟବସ୍ଥା କରାଯାଇଥାଏ । ଉକ୍ତ କେନ୍ଦ୍ରଗୁଡ଼ିକୁ ୧୯୭୮-୭୯ ମସିହାରେ ୧ କୋଟି ୭୦ ଲକ୍ଷ

ଟଙ୍କାଯୋଗାଇ ଦିଆଯାଇଥିବା ସ୍ତରେ ଆଗାମୀ ବର୍ଷ ୨ କୋଟି ୨୦ ଲକ୍ଷ ଟଙ୍କାର ବର୍ଦ୍ଧିତ ଅର୍ଥ ବ୍ୟବସ୍ଥା କରାଯାଇଛି ।
 ଚଳିତ ବର୍ଷ ୪ଟି ଜିଲ୍ଲାରେ ପ୍ରାମ୍ୟ ସ୍ୱାସ୍ଥ୍ୟକର୍ମୀ ପରିକଳ୍ପନା କାର୍ଯ୍ୟକାରୀ ହେଉଅଛି । ଆସନ୍ତାବର୍ଷ ଆଉ ୪ଟି ଜିଲ୍ଲାକୁ
 ଏହି ପରିକଳ୍ପନା ସଂପ୍ରସାରିତ ହେବ । ସମନ୍ୱିତ ଆଦିବାସୀ ଉନ୍ନୟନ ପ୍ରକଳ୍ପରେ ପ୍ରାଥମିକ ସ୍ୱାସ୍ଥ୍ୟ କେନ୍ଦ୍ରମାନଙ୍କରେ
 ପ୍ରଚଳିତ ସୁବିଧାସୁଯୋଗରେ ବୃଦ୍ଧି କରାଯାଇ ଓ କ୍ଷୁଦ୍ର ସ୍ୱାସ୍ଥ୍ୟ କେନ୍ଦ୍ରମାନ ସ୍ଥାପନ କରାଯାଇ ସ୍ୱାସ୍ଥ୍ୟ ସେବା କାର୍ଯ୍ୟ
 ଦୁରାନ୍ତ କରାଯିବ । ଆୟୁର୍ବେଦ ଓ ହୋମିଓପାଥି ଚିକିତ୍ସା ଉତ୍ସାହିତ କରାଯିବ ଏବଂ ସେ ସବୁ ପଦ୍ଧତିକୁ ଉପଲବ୍ଧ
 ହେଉଥିବା ସୁବିଧାଗୁଡ଼ିକୁ ବୃଦ୍ଧି କରାଯିବ । ସଂକ୍ରମକ ରୋଗଗୁଡ଼ିକର ବିଲୋପ ଉଦ୍ଦେଶ୍ୟରେ କାର୍ଯ୍ୟକାରୀ ହେଉଥିବା
 କାର୍ଯ୍ୟକ୍ରମଗୁଡ଼ିକୁ ପୁର୍ବପରି ବଳବତ୍ତର ରଖାଯିବ । ବଜେଟରେ ସ୍ୱାସ୍ଥ୍ୟ ଓ ଚିକିତ୍ସାମୂଳକ ବ୍ୟବସ୍ଥା ପାଇଁ ବର୍ଦ୍ଧିତ ଅର୍ଥମାନଙ୍କରେ
 ୩ କୋଟି ୯୫ ଲକ୍ଷ ଟଙ୍କା ରଖାଯାଇଛି ।

୧୯-ଆମ ଶିକ୍ଷାନୀତିରେ ମାଧ୍ୟମିକ ଓ ଉଚ୍ଚଶିକ୍ଷାର ସଂପ୍ରସାରଣ ସଙ୍ଗେ ସଙ୍ଗେ ପ୍ରାଥମିକ ଓ ପ୍ରୌଢ଼ ଶିକ୍ଷାର
 ଉନ୍ନତି ବିଧାନ ଉପରେ ପ୍ରଧାନତଃ ଗୁରୁତ୍ୱ ଦିଆଯାଇଛି । ୧୯୭୯-୮୦ରେ ନୂଆ ନୂଆ ପ୍ରାଥମିକ ବିଦ୍ୟାଳୟ ଖୋଲିବା ଛଡ଼ା
 ଅନେକ ବିଦ୍ୟାଳୟକୁ ଉନ୍ନତ କରାଯିବ । ଅନୁସୂଚିତ ଅଞ୍ଚଳମାନଙ୍କରେ ଛାତ୍ର ସଂଗୃହ ପାଇଁ ଅଭିଯାନ ଗୁଲୁ ରହିବ ।
 ପ୍ରୌଢ଼ ଶିକ୍ଷା ନିମନ୍ତେ ଆଗ୍ରସ କରାଯାଇଥିବା କାର୍ଯ୍ୟକ୍ରମକୁ କୋରସୋରରେ କାର୍ଯ୍ୟକାରୀ କରାଯିବ । ମାଧ୍ୟମିକ ଓ
 ଉଚ୍ଚର ଶିକ୍ଷା କ୍ଷେତ୍ରରେ ଗଣାତୁଳ ଉନ୍ନତି ସାଧନ ଉପରେ କୋର ଦିଆଯିବ । ଏହି କାର୍ଯ୍ୟକ୍ରମଗୁଡ଼ିକୁ ସଂପାଦନ
 କରିବା ନିମନ୍ତେ ଅଣଯୋଗ୍ୟ ବଜେଟରେ ବ୍ୟବସ୍ଥା କରାଯାଇଥିବା ୮୪ କୋଟି ୧ ଲକ୍ଷ ଟଙ୍କା ଛଡ଼ା ଯୋଜନା
 ବଜେଟରେ ମଧ୍ୟ ୮ କୋଟି ଟଙ୍କାର ବ୍ୟବସ୍ଥା ରହିଛି ।

୨୦-ଗ୍ରାମାଞ୍ଚଳରେ ପରଦିନ ନ ଥିବା ଲୋକମାନଙ୍କୁ ଘରଟିଆରି ପାଇଁ ସ୍ଥାନ ଯୋଗାଇ ଦେବା ଦିଗରେ ଆମ
 ଉଦ୍ୟମ ଗୁଲୁ ରହିବ । ରାଜ୍ୟ ଗୃହ ନିର୍ମାଣ ବୋର୍ଡ଼ ଓ ଉପପୁରୁ ମେଣ୍ଟ ବ୍ରହ୍ମଗୁଡ଼ିକର କାର୍ଯ୍ୟକଳାପକୁ ସଂପ୍ରସାରିତ
 କରାଯିବ । ଗୃହ ନିର୍ମାଣ ପରିକଳ୍ପନାଗୁଡ଼ିକୁ କାର୍ଯ୍ୟକାରୀ କରିବା ଉଦ୍ଦେଶ୍ୟରେ ସାଧାରଣ ବୀମା ନିଗମଠାରୁ ମିଳିଥିବା
 ଋଣକୁ ଚଳିତ ଅର୍ଥକ ବର୍ଷରେ ୧ କୋଟି ଟଙ୍କା ଯୋଗାଇ ଦିଆ ଯାଇଛି । ପୁଣି ଆସନ୍ତାବର୍ଷ ପାଇଁ ବଜେଟରେ
 ୧ କୋଟି ୬୦ ଲକ୍ଷ ଟଙ୍କାର ବ୍ୟବସ୍ଥା ହୋଇଛି ।

୨୧-ଅର୍ଥନୀତିର ସମନ୍ୱିତ ବିକାଶ ଦିଗରେ ଗୁଣା ମୂଲିଆ ଶ୍ରେଣୀର ଉନ୍ନିକା ଅତି ଗୁରୁତ୍ୱପୂର୍ଣ୍ଣ । ସବୁ କ୍ଷେତ୍ରରେ
 ସେମାନଙ୍କର ନ୍ୟାୟ ସ୍ୱାର୍ଥ ସଂରକ୍ଷଣ କରିବା ପାଇଁ ଆମେ ପ୍ରତିଶ୍ରୁତିବଦ୍ଧ । କର୍ମ ପରିସ୍ଥିତିର ଉନ୍ନତି ସହିତ ବିଶ୍ୱାସୀଳାର
 ବିଲୋପ ହେବା ଆମର ଆଶା । ବେକାରୀ ତଥା ଅର୍ଥ ବେକାରୀ ଆମ ଅର୍ଥନୀତିପାଇଁ ସବୁଠାରୁ ଅଧିକ ଜଟିଳ
 ସମସ୍ୟା ହୋଇଛି । ବେକାର ଥିବା ଜନ ସଂଖ୍ୟା ସହିତ ବାର୍ଷିକ ୧ ଲକ୍ଷ ୯୦ ହଜାର ଲୋକ ଶ୍ରମିକଗୋଷ୍ଠୀ ଅଭରୁଣ୍ଡ
 ହେଉଛନ୍ତି । ଏ ସମସ୍ୟା ଏତେ ଜଟିଳ ଯେ କେବଳ ଶିଳ୍ପ ବା ସରକାରଙ୍କ ଅଧୀନସ୍ଥ କର୍ମ ସଂସ୍ଥାନ କରିଆରେ ତାହାର
 ସମାଧାନ କରାଯାଇ ପାରିବ ନାହିଁ ବୋଲି ମୁଁ ଗତବର୍ଷ ସୂଚନା ଦେଇଥିଲି । ତେଣୁ ଆଜୁ ନିୟୁତ୍ତି, କୃଷିର ଦ୍ରୁତ ବିକାଶ,
 ଶ୍ରମ ଲିଭିକ କୁଟାର ତଥା କ୍ଷୁଦ୍ର ଶିଳ୍ପର ବିକାଶ ସାଧନ ଓ "କାମ ପାଇଁ ଶସ୍ୟ" କାର୍ଯ୍ୟକ୍ରମ ଅନୁଯାୟୀ ମିଳୁଥିବା ସାହାଯ୍ୟର
 ସଂଯୋଗିତ ଉପଯୋଗ ଉପରେ ଆମେ ଗୁରୁତ୍ୱ ଦେଉଛୁ ।

୨୨-ଆଦିବାସୀ ଓ ହରିଜନ ଗୋଷ୍ଠୀଙ୍କ ପ୍ରତି ସଦା ସର୍ବଦା ଆମେ ବିଶେଷ ଧ୍ୟାନଦେଇଆସିଛୁ । ସେମାନଙ୍କର
 ଅର୍ଥକ, ଶିକ୍ଷାଗତ ତଥା ପାରିପାର୍ଶ୍ୱିକ ବିକାଶ ଗୁଣି ସମସ୍ତ ସରକାରୀ କାର୍ଯ୍ୟକ୍ରମରେ ତାହା ଦୃଷ୍ଟି ରହିବ । ଆଦିବାସୀ
 ଉନ୍ନୟନ କର୍ଯ୍ୟୋରେସନର କାର୍ଯ୍ୟ ସଂପ୍ରସାରିତ କରିବା ସଙ୍ଗେ ସଙ୍ଗେ ଅର୍ଥକ ଦୃଷ୍ଟିକୁ ଗୁରୁତ୍ୱ ଦେବା ନିମନ୍ତେ ଏକ ନୂତନ
 ଆନୁଷ୍ଠାନିକ ଋଣ ବିନିଯୋଗରେ ହରିଜନମାନଙ୍କୁ ସାହାଯ୍ୟ ସହଯୋଗ କାର୍ଯ୍ୟକ୍ରମ ଦୁରାନ୍ତ ହେବ । ଭାରତ ସରକାରଙ୍କ ଠାରୁ
 କର୍ଯ୍ୟୋରେସନ ପ୍ରତିଷ୍ଠା କରାଯିବ । ଏହାଦ୍ୱାରା ଅନ୍ୟୋଦୟ କାର୍ଯ୍ୟକ୍ରମ ଦୁରାନ୍ତ ହେବ । ଭାରତ ସରକାରଙ୍କ ଠାରୁ
 ସ୍ୱତନ୍ତ୍ର ଅର୍ଥକ ସାହାଯ୍ୟ ଆକାରରେ ମିଳିଥିବା ୯ କୋଟି ୭୦ ଲକ୍ଷ ଟଙ୍କା ସମେତ ଏହି ବଜେଟରେ ଆଦିବାସୀ
 ଉପ-ଯୋଜନାରେ ମୋଟ ୮୦ କୋଟି ୮୬ ଲକ୍ଷ ଟଙ୍କାର ବ୍ୟୟ ବରାଦ କରାଯାଇଛି ।

୨୩-ସମସ୍ତ ଅର୍ଥ କର୍ମିଣ୍ଡନଙ୍କ ସୁପାରିଶ ମତେ ମିଳୁଥିବା ସମସ୍ତ ତଥା ଅନ୍ୟାନ୍ୟ ଅନୁଦାନ, ଋଜ୍ୟର ଟିକସ ଓ ଅଣ ଟିକସ
 ସମ୍ପଦ, ଋଣ ଓ ପବ୍ଲିକ ଆକାରରେ ବଜ୍ରକା ଅର୍ଥକୁ ଅଣଯୋଜନା ବ୍ୟୟ ବ୍ୟବସ୍ଥା କରିବା ପରେ ୨୦୦ କୋଟି ଟଙ୍କାର
 ବାର୍ଷିକ ଯୋଜନା ପାଇଁ ପ୍ରଚଳିତ ହାରରେ ରାଜ୍ୟର ନିଜ ସମ୍ପଦ ୫୫ କୋଟି ଟଙ୍କା ହେବ ବୋଲି ଅଟକଳ
 କରାଯାଇଛି । ୧୯୭୯-୮୦ ମଧ୍ୟରେ ରାଜ୍ୟ ସରକାର ୧୭ କୋଟି ଟଙ୍କା ଅତିରିକ୍ତ ସମ୍ପଦ ବ୍ୟବସ୍ଥା କଲେ କେନ୍ଦ୍ରୀୟ
 ସାହାଯ୍ୟ ୧୧୯ କୋଟି ଟଙ୍କା ମିଳିବ ବୋଲି ପ୍ରତିଶ୍ରୁତି ମିଳିଛି । ମାନ୍ୟବର ସଦସ୍ୟମାନେ ଅବଗତ ଯେ ବିଦ୍ୟୁତ୍
 କାରଖାନା ଓ ଜଳସେଚନ ବ୍ୟବସ୍ଥାଗୁଡ଼ିକର କାର୍ଯ୍ୟକାରୀତା ତଥା ରକ୍ଷଣାବେକ୍ଷଣ ବାବଦ ଶକ୍ତ ଉପକୃତ
 ହେଉଥିବା ବ୍ୟର୍ଥମାନଙ୍କଠାରୁ ମିଳୁଥିବା ଋଣକୁ ତୁଳନାରେ ବହୁ ଅଧିକ । ଏହି ବ୍ୟବସ୍ଥାମାନଙ୍କ ଦ୍ୱାରା ଉପକୃତ

ହେଉଥିବା ଲୋକମାନଙ୍କ ଅବସ୍ଥା ଗଭୀର ଅନ୍ୟାନ୍ୟ ଦରିଦ୍ର ଲୋକଙ୍କ ଅପେକ୍ଷା ବେଶ୍ ଭଲ । ଫଳରେ, ଅପେକ୍ଷାକୃତ ଧନୀକ ବ୍ୟତିମାନେ ହିଁ ସାଧାରଣ କରଦାତାଙ୍କ ଦ୍ୱାରା ଉପକୃତ ହେଉଛନ୍ତି । ଏହା ଅବାଧନୀୟ ଚେଷ୍ଟା ଏହି ପରିକଳ୍ପନାଗୁଡ଼ିକୁ ଅର୍ଥନୈତିକ ଦୃଷ୍ଟିରୁ ଲାଭଜନକ କରିବା ଲାଗି ଆମେ ଜଳସେଚନ କର ଓ ବିଦ୍ୟୁତ୍‌କର କ୍ଷେତ୍ରରେ ସଂଶୋଧନ କରିବା ଲାଗି ପ୍ରସ୍ତାବ ରଖିଛୁ । ଏତଦ୍‌ବ୍ୟତୀତ ଅଧିକ ସମ୍ପଦ ଉଠାଇବା ପାଇଁ ଅନ୍ୟ ପ୍ରସ୍ତାବ ମଧ୍ୟ ଅଛି । ୧୯୭୯-୮୦ରେ ପ୍ରସ୍ତାବିତ ବ୍ୟବସ୍ଥାମାନ ଏବଂ ତହିଁରୁ ପ୍ରାପ୍ୟ ଆୟ ନିମ୍ନମତେ ହେବ—

	(ଟଙ୍କା କୋଟି ହିସାବରେ)	
ବିଦ୍ୟୁତ୍ ଶୁଳ୍କ	..	୬.୫୫
ବିଜ୍ଞି ଟିକସ	..	୨.୫୦
ଜଳଲ ଶୁଳ୍କ	..	୨.୩୫
ଭୂରାଜସ୍ୱ ଉପରେ ସେସ୍	..	୨.୧୫
ଜଳକର	..	୧.୧୫
ଜଳପଥ ଓ ରାସ୍ତାରେ ନିଆଯାଉଥିବା ମାଲପତ୍ର ଉପରେ ଟିକସ		୧.୦୦
ଆମୋଦ କର	..	୦.୭୦
ମଟର ଗାଡ଼ି ଟିକସ	..	୦.୩୫
କୋଇଲା ଓ ଜ୍ରୋମାଲଟ ଉପରେ ରୟାଲ୍‌ଟି ଲତ୍ୟାଦି..		୦.୩୭
ମୋଟ		୧୭.୧୨

ମାନ୍ୟବର ସଦସ୍ୟମାନେ ଲକ୍ଷ୍ୟ କରିବେ ଯେ ଏ ସବୁ ବ୍ୟବସ୍ଥାରୁ ଆଦାୟ ହେବା ରାଜସ୍ୱଭାର ଅପେକ୍ଷାକୃତ ଧନୀ ଓ ସୁଜ୍ଞ ଲୋକଙ୍କ ଉପରେ ପଡ଼ିବ । ବହୁତ୍ ଉଚ୍ଚମାନଙ୍କ କାର୍ଯ୍ୟକ୍ରମଗୁଡ଼ିକରେ ଅର୍ଥ ବିନିଯୋଗ ଲାଗି ଅର୍ଥ ଆବଶ୍ୟକ ପଡ଼ୁଥିବା ଦୃଷ୍ଟିରୁ ଏହି ଟିକସ ଭାର ଗୁରୁତର ବୋଲି ବିଶ୍ୱର କରାଯାଇ ନ ପାରେ । ଉପସ୍ଥାପିତ ପ୍ରସ୍ତାବଗୁଡ଼ିକୁ କାର୍ଯ୍ୟକାରୀ କରିବା ଦିଗରେ ମାନ୍ୟବର ସଦସ୍ୟମାନଙ୍କ ସାହାଯ୍ୟ ଓ ସହଯୋଗ କାମନା କରୁଛି ।

୨୪—ସତର କୋଟି ଟଙ୍କାର ପ୍ରସ୍ତାବିତ ଅତିରିକ୍ତ ସମ୍ପଦ ବ୍ୟବସ୍ଥା କରାଯାଇ ମଧ୍ୟ, କେନ୍ଦ୍ରୀୟ ସାହାଯ୍ୟ ବାବଦ ୧୯୯ କୋଟି ଟଙ୍କା ତଥା ଦୃଷ୍ଟିରେ ଥିବା ଅନ୍ୟାନ୍ୟ ଆୟ ମିଶି ଆମ ଯୋଜନା ପାଇଁ ସର୍ବମୋଟ ୧୯୧ କୋଟି ଟଙ୍କା ସମ୍ପଦ ସଂଗୃହୀତ ହୋଇପାରୁଛି । କିନ୍ତୁ ଯୋଜନା ପାଇଁ ୨୦୦ କୋଟି ଟଙ୍କାର ବ୍ୟୟ ପ୍ରସ୍ତାବ ରଖାଯାଇଛି । ତେଣୁ ବଜେଟ୍‌ରେ ୯ କୋଟି ଟଙ୍କା ନିଅଣ୍ଟ ହେବ ।

୨୫—ମୁଁ ଆନନ୍ଦର ସହିତ ଗୃହର ସଦସ୍ୟମାନଙ୍କୁ ଜଣାଇ ଦେବାକୁ ଚାହେଁ ଯେ, ଜାତୀୟ ଉଚ୍ଚମାନ ପରିଷଦର ପରବର୍ତ୍ତୀ ବିଶ୍ୱର ଆଲୋଚନା ଅନୁଯାୟୀ ଆଗାମୀ ୪ ବର୍ଷ ମଧ୍ୟରେ ରାଜ୍ୟ ଯୋଜନା ବାବଦକୁ ୯୫ କୋଟି ଟଙ୍କା ଅଧିକ କେନ୍ଦ୍ରୀୟ ସାହାଯ୍ୟ ମିଳିବ ବୋଲି ଜଣାଯାଏ । ଏଣୁ ଏ ବାବଦରେ ବର୍ଷକୁ ପ୍ରାୟ ଅଧିକା ୨୪ କୋଟି ଟଙ୍କା ମିଳିବ । ଏହା ଫଳରେ ୧୯୭୯-୮୦ ବଜେଟ୍‌ରେ ଯେଉଁ ୯ କୋଟି ଟଙ୍କା ନିଅଣ୍ଟିଆ ହେଉଛି ତାହାକୁ ଭରଣା କରିବା ସଙ୍ଗେ ସଙ୍ଗେ ଉକ୍ତ ବର୍ଷ ମଧ୍ୟରେ ଅତିରିକ୍ତ ଗ୍ରାଣ୍ଟ କରିଆରେ ରାଜ୍ୟ ଯୋଜନାର ବ୍ୟୟ ଅଟକଳ ୨୧୫ କୋଟି ଟଙ୍କାକୁ ବୃଦ୍ଧି କରିବା ପାଇଁ ଆମ ହାତରେ ୧୫ କୋଟି ଟଙ୍କା ବଳକା ରହିବ । ଆଗରୁ ମୁଁ ଉଲ୍ଲେଖ କରିଥିବା “କାମ ପାଇଁ ଶସ୍ୟ” କାର୍ଯ୍ୟକ୍ରମ ବାବଦ ୨୦ କୋଟି ୩୪ ଲକ୍ଷ ଟଙ୍କା ଏବଂ ଆଦିବାସୀ ଉଚ୍ଚମାନ ଲାଗି ସ୍ୱତନ୍ତ୍ର କେନ୍ଦ୍ରୀୟ ସାହାଯ୍ୟ ବାବଦ ୯ କୋଟି ୭୦ ଲକ୍ଷ ଟଙ୍କାକୁ ମିଶାଇ ବାର୍ଷିକ ଯୋଜନା ବ୍ୟୟ ଅଟକଳ ୨୪୫ କୋଟି ଟଙ୍କାରୁ ଅଧିକ ହୋଇପାରେ ।

୨୬-ମୁଁ ଏହି ଅବସରରେ ଗୃହର ମାନ୍ୟତା ସଦସ୍ୟମାନଙ୍କୁ ଜଣାଇ ଦେବାକୁ ଚାହେଁ ଯେ ଅର୍ଥନୈତିକ କ୍ଷେତ୍ରରେ ବ୍ୟାଜଗୁଡ଼ିକର ଯେଉଁ ଗୁରୁତ୍ୱପୂର୍ଣ୍ଣ ଭୂମିକା ରହିଛି ସେ ସବୁକୁ ବିଶ୍ୱାସ କରାଯାଇ ପାରେ । ଏହି ସୂଚନା ଉପରେ ଆମ ରାଜ୍ୟର ମୁଖ୍ୟମନ୍ତ୍ରୀ ବ୍ୟାଜ ଉପରେ ଅଧିକ ଧ୍ୟାନ ଦେଇଛନ୍ତି । ଗଣ ପ୍ରଦାନ କ୍ଷେତ୍ରରେ ଆମ ରାଜ୍ୟର ମୁଖ୍ୟମନ୍ତ୍ରୀ ବ୍ୟାଜ ଉପରେ ଅଧିକ ଧ୍ୟାନ ଦେଇଛନ୍ତି । ଏହି ବ୍ୟବସାୟିକ ବ୍ୟାଜ ତଥା ସର୍ବଭାରତୀୟ ଅର୍ଥ ଲିଖାଣକାରୀ ସଂସ୍ଥାଗୁଡ଼ିକ ଆହୁରି ଅଧିକ ପରିମାଣରେ ଅର୍ଥ ବିନିଯୋଗ କରିବା ଆବଶ୍ୟକ । ଏହି ଲକ୍ଷ୍ୟ ହାସଲ କରିବା ପାଇଁ ବ୍ୟାଜମାନଙ୍କର ଶାଖା ସଂଗ୍ରହଣ କରାଯାଇଛି । ରାଜ୍ୟରେ ବ୍ୟବସାୟିକ ବ୍ୟାଜଗୁଡ଼ିକର ଶାଖା ସଂଖ୍ୟା ୧୯୭୭ ମସିହା ଜୁନ୍ ମାସରେ ୫୨୯ ଥିବା ପରେ ୧୯୭୮ ଜୁନ୍ ମାସରେ ଏହା ୬୭୦କୁ ଏବଂ ତହିଁ ପରେ ଏହା ୬୮୦କୁ ବୃଦ୍ଧି ପାଇଛି । ଆସନ୍ତାବର୍ଷ ଆଉ ଅଧିକ ଶାଖା ବ୍ୟାଜ ଖୋଲିବାର ପ୍ରସ୍ତାବ ରହିଛି ।

୨୭-ଯୋଜନା ନିମନ୍ତେ ଆମର ସମସ୍ତ ସଂଗଠନାତ୍ମକ ଉଦ୍ଦେଶ୍ୟ ସତ୍ତ୍ୱେ ଆମେ ସରକାରୀ କର୍ମଚାରୀ ଏବଂ ଯେତେବେଳେ ଲୋକମାନଙ୍କୁ ଅଧିକ ସୁବିଧା ଯୋଗାଇ ଦେଉଛୁ । ଏ ବାବଦରେ ସେମାନଙ୍କୁ ଅତିରିକ୍ତ ମହଙ୍ଗା ଭରା ଦିଆଯାଇଛି ଏବଂ ଯେତେବେଳେ ବୃଦ୍ଧି କରାଯାଇଛି । ମୁଁ ଆନନ୍ଦର ସହିତ ଗୃହକୁ ଜଣାଇ ଦେବାକୁ ଚାହେଁ ଯେ ବର୍ତ୍ତମାନ ପ୍ରାଥମିକ ପୁର ଶିକ୍ଷକମାନଙ୍କୁ ଯେପରି "ତ୍ରିବିଧି ସୁବିଧା ପରିକଳ୍ପନା" ପରିସରଭୁକ୍ତ କରାଯାଇଛି, ସେହିପରି ସାହାଯ୍ୟପ୍ରାପ୍ତ ଶିକ୍ଷାନୁଷ୍ଠାନଗୁଡ଼ିକର କର୍ମଚାରୀମାନଙ୍କୁ ଉଚ୍ଚ ସୁବିଧା ଦେବା ପାଇଁ ସରକାର ନିଷ୍ପତ୍ତି କରିଛନ୍ତି ।

୨୮-ମହାଶୟ, ମୁଁ ବର୍ତ୍ତମାନ ମୋ ବ୍ରତ୍ୟ ଶେଷ କରିବାକୁ ଯାଉଛି । ବର୍ତ୍ତମାନର ଅର୍ଥନୈତିକ ଅବସ୍ଥା ଏବଂ ଆଗାମୀ ବର୍ଷଗୁଡ଼ିକରେ ଆମକୁ ଯେଉଁ କର୍ତ୍ତବ୍ୟର ଆହ୍ୱାନକୁ ମୁକାବିଲ କରିବାକୁ ପଡ଼ିବ, ମାନ୍ୟବର ସଦସ୍ୟମାନେ ତାହା ଉପଲବ୍ଧ କରିଛନ୍ତି ବୋଲି ମୋର ଆଶା । ଗୋଟିଏ ବର୍ଷର କାର୍ଯ୍ୟକାଳ ଏକ ବର୍ଷ ହୋଇଥିବା ସତ୍ତ୍ୱେ ଅର୍ଥନୈତିକ ବିକାଶସାଧନ ହେଉଛି ଏକ ଦୀର୍ଘ ମିଆଦୀ ପ୍ରକ୍ରିୟା । ମୁଁ ଗୃହକୁ ଏହି ପ୍ରତିଶ୍ରୁତି ଦେଇପାରେ ଯେ ସହଯୋଗ ଓ ସୁବିଧା ମିଳିଲେ ଏକ ସମୃଦ୍ଧ ଓଡ଼ିଶା ଗଠନ ଦିଗରେ ସରକାରଙ୍କ ଉଦ୍ୟମ ଅବ୍ୟାହତ ରହିବ ।

୨୯-ମହାଶୟ, ଆପଣଙ୍କ ଅନୁମତିହୀନେ ବର୍ତ୍ତମାନ ମୁଁ ଏ ଗୃହର ବିଶ୍ୱର ଓ ଅନୁମୋଦନ ପାଇଁ ୧୯୭୯-୮୦ର ବଜେଟ୍ ଉପସାପନ କରୁଛି ।

କସହିଦ

STATEMENT ABOUT OWNERSHIP AND OTHER PARTICULARS
ABOUT THE "UTKAL PRASANGA"

FORM-IV

(See Rule 8)

- | | | |
|--|----|--|
| 1. Place of publication | .. | Bhubaneswar |
| 2. Periodicity of its publication | .. | Monthly |
| 3. Printer's name | .. | Sri S. P. Mishra, on behalf of Govern-
ment of Orissa. |
| Nationality | .. | Indian |
| Address | .. | Director of Printing, Stationery and
Publication, Orissa Government
Press, Cuttack-10. |
| 4. Publisher's name | .. | Sri K. C. Mishra, I. A. S. for and on
behalf of Government of Orissa. |
| Nationality | .. | Indian |
| Address | .. | Director of Information and Public
Relations and Joint Secretary to
Government, Information and Public
Relations Department, Bhubane-
swar-751001. |
| 5. Editor's name (Chief Editor) | .. | Sri K. C. Mishra, I. A. S. |
| Nationality | .. | Indian |
| Address | .. | Director of Information and Public
Relations and Joint Secretary to
Government, Information and Public
Relations Department, Bhubane-
swar-751001. |
| 6. Name and address of the indi-
viduals who own newspaper and
partners or shareholders holding
more than one per cent of the
total capital. | | Government of Orissa |

I, Sri K. C. Mishra, I. A. S., Director of Information and Public Relations and Joint Secretary to Government, Information and Public Relations Department hereby declare that the particulars given above are true to the best of my knowledge and belief.

K. C. MISHRA
Signature of the Publisher



ଓଡ଼ିଶାର ରାଜ୍ୟପାଳ ଶ୍ରୀ ବି. ଡ଼ି. ଶର୍ମା ୧୯୭୯ ଜାନୁଆରୀ ୨୧ ତାରିଖ ଦିନ କଟକ ବାରବାଟି ସ୍ଵେଚ୍ଛାସଂଗଠରେ ଅନୁଷ୍ଠିତ ନିଜିକ ରାଜତ ଯୋଡ଼ି ଥାଉଁ ଚେନ୍ନିଗ୍ରାଫ୍ ପୁସ୍ତକର ଚୁର୍ଣ୍ଣାମେଣ୍ଟରେ ବିଚେତା କଣ୍ଠାଚକ ଚିମକୁ ପୁସ୍ତି ପ୍ରଦାନ କରୁଛନ୍ତି ।



କେନ୍ଦ୍ର ବୈଦେଶିକ ବ୍ୟାପାର ମନ୍ତ୍ରୀ ଶ୍ରୀ ସମରେନ୍ଦ୍ର କୁଞ୍ଜ ୧୯୭୯ ଫେବୃଆରୀ ୧୭ ତାରିଖ ଦିନ ଭୁବନେଶ୍ଵରଠାରେ ପାଠକମାନଙ୍କୁ ଅର୍ପଣ କରି ରାଷ୍ଟ୍ରୀୟ ସେନାରେ । ମୁଖ୍ୟମନ୍ତ୍ରୀ ଶ୍ରୀ ନୀଳମଣି ରାଉତରାୟ ଏହି ଉଦ୍ଦେଶ୍ୟରେ ଯୋଗଦେଇ କରୁଥିଲେ ।

